AÑO NOVENO — Núm. 2.885 — Dirección, Redacción y Administración: AVENIDA DE MAYO 769 (Porte pago) — Buenos Aires, lunes 10 de marzo de 1924

Todas las cartas destinadas a la Redacción deben ser dirigidas al director

Como el diario no puede responsabilizarse por los manuscritos que se le envíen, ruega a los autores guarden copia de ellos.

Dirección Telegráfica: EPOCA, Buenos Aires.

Teléfonos: U. T. Administración 7370, Avenida; Administrador, 7373 id.; Director, 7375 id.; Redacción, 7372 id.; Publicidad, 7371 id.; Expedición, 7374 id.; con 20 aparatos internos.
Cooperativa: 3927, Central.

La Epoca

PRECIOS DE SUBSCRIPCION
CAPITAL
Por mes 2.50, Trimestre 7.50, Semestre 15, Año 27 $ m|n.
INTERIOR
Trimestre 7.50, Semestre 15, Año 28 $ m|n.
EXTERIOR
Por mes 2.50, Trimestre 7.50, Semestre 15, Año 28 $ oro
Número del día, 0.10. — Número atrasado (dentro de los 30 días), 0.20. Pasado el mes $ 0.50 el ejemplar.

Servicio telegráfico especial para LA EPOCA de la United Press y de nuestros corresponsales

El señor Venizelos partió para Venecia

Venizelos partió de Grecia

ATENAS, marzo 10. (United Press).— El señor Venizelos partió para Venecia por vía Brindisi.

La situación financiera en Francia

PARIS, marzo 10. (United Press). "Le Matin" dice que en caso alguno el gobierno permitirá el aumento de la circulación fiduciaria y que tan sólo se contraerán empréstitos para consolidar la deuda, agregando que es necesario que tanto el pueblo de las regiones devastadas como el de los otros puntos de Francia deben sacrificarse.

"Le Journal" señala el hecho de que cada día que pasa sin votar la ley significan 20.000.000 de francos de pérdidas entre economías e impuestos.

Una ópera de Donizzetti

BERGAMO, 10 (U. Press). — La primera representación de la ópera cómica en un acto de Donizzetti, titulada "Rita", y que fué compuesta en 1863 debe tener lugar durante la presente semana.

El mundo musical espera con impaciencia su presentación al público.

Diferencias entre Poincaré y la comisión de finanzas del Senado

PARIS, marzo 10. (United Press) — En los círculos políticos se cree que las diferencias entre Poincaré y la comisión de finanzas del Senado harán crisis el jueves.

Los conflictos obreros en Hamburgo

LONDRES, 10 (U. Press). — El corresponsal de la Exchange Telegraph en Hamburgo dice que los tra- [illegible] mejoras.

Explosión en un establecimiento industrial

TURIN, 10 (U. Press). — En un establecimiento de fundición de ésta estalló un tanque conteniendo oxígeno, hiriendo a 10 obreros. La mayoría de los heridos se encuentran graves.

Proyectos financieros de Poincaré

PARIS, marzo 10 (U. Press)—La comisin de finanzas del Senado hizo un nuevo cambio a los proyectos financieros del gobierno cuando rechazó por 15 votos contra cuatro abstenciones, la supresión del monopolio oficial de los fósforos.

La explosión en la mina de Castelgate

CASTELGATE (Utah), marzo 10. (U. Press).— Los obreros que tratan de salvar a los mineros que parece han quedado encerrados a consecuencia de la terrible explosión que se produjo ayer en la mina de carbón, continúan su trabajo.

Se ha podido circunscribir el fuego a una pequeña parte de la mina. Cinco de los cuerpos carbonizados han sido identificados.

Procedente de Méjico han llegado trenes trayendo nuevos obreros para reemplabar a los que se encuentran en la mina trabajando en el salvamento desde hace 60 horas.

Se cree que todos los obreros que se encontraban dentro de la mina han perecido.

URUGUAY

Se produjo un grave accidente automovilístico, resultando tres muertos y varios heridos— Fué muy agasajado en Durazno el presidente Serrato, quien concurrirá a las fiestas de San José— El corso de anoche—

MONTEVIDEO, marzo 10— La ciudad de Durazno tributó grandes agasajos al presidente Serrato y su comitiva, que fueron a la inauguración de la exposición feria.

Tanto a la llegada como a la hora de la partida el pueblo acompañó al primer magistrado a la estación, en medio de víctores.

—Esta madrugada volcóse el auto 560, guiado por el chauffeur Pantaleón Villarisso y que conducía nueve personas.

Al llegar a la altura de las calles Patria y Victoria, produjose el accidente, yéndose el coche contra un árbol, debido al exceso de velocidad, y rompiéndose una de las ruedas.

Resultaron tres muertos, dos ilesos y los demás gravemente heridos.

—Hoy se inicia en las oficinas dependientes del Consejo Nacional de Administración el horario de invierno.

—El presidente de la República prometió asistir a San José, el 19 de abril, en ocasión de las fiestas a realizarse en la ciudad Maragata.

—Con los corsos de ayer tarde, en el parque Rodó y de anoche en la Avenida 18 de Julio, ha terminado en ésta el Carnaval. El corso de anoche estuvo más animado que de costumbre, gracias a que tomaron parte en el desfile ocho elefantes del circo de Sarrasani, con éste a la cabeza, siendo a su paso ovacionado.

A no haber sido por éste número, hubiera resultado muy pobre el desfile.

La baja del franco

PARIS, marzo 10. (United Press). Circulan rumores de que el Banco de Francia intervendría en el mercado para tratar de levantar la cotización del franco.

PARIS, marzo 10. (United Press). El dólar se cotiza a 27.65 francos y la libra esterlina a 117.70 francos.

LONDRES, marzo 10. (United Press).— Los francos se cotizan a la apertura a 115.15.

El "Financial News", comentando la caída, dice que los políticos franceses, con tanto hablar sobre "un complot internacional contra el franco" son en gran parte responsables de la continua caída, pues habían recordado a muchos que el franco podía ser aprovechado para especular.

Las operaciones militares en Marruecos

MADRID, marzo 10 (U. Press) — Comunican de Marruecos que la persistencia de la lluvia y la niebla impide la realización de operaciones sobre Tizzi Azza.

Se calcula que las bajas del enemigo durante el combate del viernes alcanzaron a 120 muertos y 70 heridos.

Sesión americanista en la Universidad de Valladolid

MADRID, marzo 10. (United Press).— En la Universidad de Valladolid tuvo lugar la sesión americanista, dando una conferencia el señor Camilo Barcia, sobre el tema "La independencia americana y la política de expansión", durante la cual analizó la influencia que la revolución americana había tenido sobre la América española y la situación actual de las repúblicas del sud con respecto a los Estados Unidos. Examinó en detalle la espansión económica y el desarrollo de su política internacional.

Se ofrece un empréstito a Francia

LONDRES, 10 (U. Press). — El corresponsal del "Financial Times" en París dice que circulan los rumores de que un sindicato de banqueros norteamericanos, encabezado por Morgan y Co., ha ofrecido al Tesoro Francés, un crédito de 50.000.000 de dólares a tres meses de plazo y 6 por ciento de interés.

La comisión de peritos

PARIS, marzo 10. (United Press). El general Dawes, que preside una de las comisiones de peritos que estudian la solución de la cuestión de las reparaciones, espera iniciar las discusiones sobre la redacción del informe a fines de semana, a pesar de que aun no han sido tratados definitivamente puntos importantes como la cuestión del control internacional, pero las perspectivas de un acuerdo son inmejorables.

Actitud del gobierno en la discusión parlamentaria

PARIS, marzo 10. (U. Press). — El gabinete realizó una sesión de tres horas después de lo cual dió a la publicidad un comunicado diciendo, que se había decidido la actitud que adoptaría el gobierno frente a la discusión en el Senado de los proyectos aprobados en la cámara.

Se sabe que el señor Poincaré y el ministro de finanzas Lasteyrie examinaron las medidas que se podrían adoptar para impedir la baja del franco, medidas que habían sido discutidas el domingo, pero cuyo carácter se ignora.

Reunión del gabinete francés

PARIS, marzo 10. (United Press). El consejo de gabinete se ha reunido en el Quay d'Orsay, para discutir las medidas enérgicas que se trataron ayer en la conferencia del Eliseo, y que tienen por objeto impedir que continúe la baja del franco.

El gabinete también debe decidir el procedimiento que seguirá el gobierno, ante la actitud de la comisión de finanzas del senado con respecto a la cuestión de los decretos financieros aprobados por la Cámara de Diputados.

La crisis ministerial griega

ATENAS, marzo 10, (Especial)— El señor Eleuterio Venizelos partirá mañana con destino a París.

El señor Papanastasio está tratando de formar el nuevo gabinete, que comprendería a todos los partidos, con un programa para derrogar la dinastía, sin recurrir al plebiscito, postergando éste para decidir lo relativo a la reforma de la Constitución, hasta una fecha más oportuna.

Información local de última hora

Los fundamentos de la ley 11.289

Serán dados a conocer en conferencias públicas

Con el propósito de dar a conocer los verdaderos conceptos y alcances de la ley 11.289, la comisión pro jubilación de empleados y obreros del comercio, industrias, compañías anónimas y particulares, ha organizado un ciclo de conferencias callejeras.

La primera de esas conferencias se realizará esta noche a las 20.30 horas en Boedo e Independencia, y harán uso de la palabra los señores [illegible] Roberto A. Leporace.

Durante el transcurso de la corriente semana se realizarán las siguientes:

Martes 11: a las 20.30 horas, en Olavarría y Almirante Brown; miércoles 12: a las 20.30 horas, en Canning y Rivera; jueves 13: a las 20 y 30 horas, en Triunvirato y Canning; sábado 15: a las 18 horas, en plaza Once; sábado 15: a las 20.30 horas, en Córdoba y Gazcón.

Junta Escrutadora de la Capital

Para cubrir los gastos que demandarán las elecciones nacionales a realizarse el domingo 23 del corriente, el Ministerio de Hacienda, por intermedio de la Tesorería General, entregó al presidente de la Junta Escrutadora de la Capital 15.000 pesos moneda nacional.

Pago de la tasa militar

DECRETO DEL P. E.

El Ministerio de Guerra puso a la firma del presidente un decreto tendiente a facilitar el pago de la tasa militar a los empleados nacionales que la adeudaban al fisco, en la forma de que dimos cuenta en nuestra edición de ayer, por cuotas mensuales, que les serán descontadas de sus haberes.

Situación política de San Juan

A la hora de cerrar esta edición los miembros de la Liga de Defensa de la Industria, del Comercio y de la Producción de San Juan, que se hallan en esta capital desde hace varios días, se entrevistaron con el titular de la cartera del Interior, a fin de entregarle un memorial de cargos contra el gobierno de la mencionada provincia.

—El mencionado departamento dará a conocer hoy a última hora el texto de los telegramas cambiados entre el ministro del Interior y el gobernador de San Juan.

CONGRESO DE ECONOMIA INTERNACIONAL

El gobierno de Dinamarca ha comunicado a la cancillería argentina que el señor Otto Wadstedt acaba de ser nombrado delegado de aquel país al Congreso de Economía Internacional que se celebrará en esta capital, durante el transcurso del mes de septiembre próximo.

SOLICITUD DE LA FEDERACION ARGENTINA DE BOX

SE REMITIO AL CONCEJO DELIBERANTE

El intendente municipal doctor Noel ha enviado un mensaje al Concejo Deliberante acompañado del expediente iniciado por la Federación Argentina de Box, por el cual se solicitaba una aclaración respecto a la ordenanza de boxeo en lo referente al impuesto fijado por ésta a los espectáculos de box.

Al hacer este pedido la Federación manifiesta no estar comprendida dentro de dicha ordenanza, por cuanto ella interviene directamente en la Comisión de Box, al propio tiempo que organiza los campeonatos de aficionados y novicios, que son de dominio público.

En la Presidencia

A las 13.30 horas llegó hoy a su despacho de la Casa Rosada el presidente de la República. A continuación, en compañía del encargado de la firma, señor Podestá, subscribió decretos y órdenes de pago por sueldos, de los ministerios de Justicia e Instrucción Pública, Obras Públicas, Guerra y Marina.

Luego recibió al ministro argentino en Francia, ingeniero Federico Alvarez de Toledo; al presidente de la Caja de Jubilaciones y Pensiones de Empleados y Obreros Ferroviarios, doctor Iriondo; al senador Melo y a algunos diputados.

Por asuntos de carácter administrativo conferenció más tarde con los titulares de las carteras de Agricultura, Interior y Justicia e Instrucción Pública.

Finalmente acordó audiencia a los señores Héctor Mabragaña, Rodolfo B. Jiménez, Jacinto R. Malbrán, Arturo Vázquez Cey y Juan Zizza.

Ejercicio financiero de 1923

De un momento a otro el Departamento de Hacienda, en cumplimiento de órdenes superiores, dará a conocer las cifras correspondientes al ejercicio financiero del año 1923.

En un ambiente favorable prosigue la organización de la U. C. Radical en Córdoba

RIO CUARTO, marzo 10. — Las autoridades designadas para reorganizar la Unión Cívica Radical, en la provincia, intensifican con éxito su acción en esta localidad.

Ha llegado, con el fin de activar el movimiento de reorganización, a esta localidad, el diputado nacional señor José María Martínez, quien preside a las autoridades reorganizadoras.

El mencionado legislador, que se hospeda en el hotel Universal, donde es muy visitado, ha encontrado excelente ambiente en las filas partidarias, esperando obtener éxito en su gestión.

Esta noche se reunirá la asamblea de delegados, para proceder a la designación de las autoridades que tendrán a su cargo el movimiento de reorganización en Río Cuarto.

ESTABLECIMIENTOS DE ENSEÑANZA EN SANTA FE

Nombramientos y traslados

Dióse a conocer un decreto del Poder Ejecutivo, por el que pasa a ocupar el cargo de vicedirector del Colegio Nacional No. 2 de Rosario (Santa Fe), el actual vicerrector del Colegio Nacional No. 1 de la misma ciudad, profesor Pantaleón Martínez Zurbano.

—Nombróse vicerrector del Colegio Nacional No. 1 de Rosario (Santa Fe), al profesor de enseñanza secundaria, José A. Crespi.

—Por otro decreto, nombróse en el Colegio Nacional No. 1 de Rosario (Santa Fe), profesores a los doctores Emilio F. Solari y Carlos Pérez Caldevaro, ambos, en reemplazo del doctor Francisco E. Crespo; y al doctor Juan E. de Larrechea, en lugar del doctor Juan Luis Ferrarotti, que renunció.

Aduanas y Receptorías en el Interior

Haberes y gastos por enero

El Departamento de Hacienda giró en la fecha el importe de las planillas de haberes y gastos por el mes de enero último, de las siguientes dependencias de la administración.

Aduanas de: Rosario, Bahía Blanca, Santa Fe, Concordia, Corrientes, Gualeguay, Monte Caseros, Mendoza, Salta, Posadas y Campana.

Receptorías de : Formosa, Esquina, La Paz, Bella Vista y Encarnación.

El total de los giros tomados por el mencionado Departamento ascendió a $ m|n. 102.915.35.

La Junta Escrutadora dió término a sus tareas en Mendoza

Los candidatos proclamados

MENDOZA, marzo 10. — Terminó el escrutinio de las elecciones a diputados nacionales.

Esta mañana se escrutaron los siguientes departamentos: Rivadavia, lencinistas 1063 votos, liberales 359; socialistas 190; San Carlos: Lencinistas 454 votos; liberales 300; socialistas 102. San Martín: Lencinistas 657 votos; liberales 373; socialistas 397. San Rafael: Lencinistas, 1894 votos; liberales 671; socialistas 225. Tupungato: Lencinistas 204 votos; Liberales 58; socialistas 28. Tunuyán: Lencinistas 490; liberales 137; socialistas [illegible].

Según el resultado final del escrutinio la mayoría ha correspondido a la Unión Cívica Radical Lencinista y la minoría al partido Liberal.

Resultaron electos, por lo tanto, diputados nacionales los doctores Lencinas y Olmedo Cortés, lencinistas, y señor Pascual Herráiz, liberal.

CORDOBA

Las elecciones de ayer

CORDOBA, marzo 10. — En medio de la mayor indiferencia se realizaron las elecciones provinciales para elegir 26 diputados y 17 senadores a la Legislatura.

En esta capital, sufragaron 6.899 ciudadanos.

FERROCARRILES

LINEAS FERREAS NACIONALES

En concepto de saldo del anticipo ordenado en acuerdo general de ministros, a la Administración de los Ferrocarriles del Estado le fueron entregados hoy por el Ministerio de Hacienda 181.018 $ m|n, suma que deberá invertirse en el pago de los gastos que demandan la construcción y explotación de las líneas férreas nacionales.

Sociedades anónimas

DECRETOS DEL P. E.

El P. E. por intermedio del Ministerio de Justicia, autorizó para funcionar como anónima a las siguientes sociedades:

Compañía General de Tejidos de Punto, Santa Catharina, Timber Compañía Territorial Río de la Plata y Estancias San Cristóbal Limitada.

Por otros decretos fueron aprobadas las reformas introducidas en los estatutos de la Sociedad Cooperativa de Propietarios de Marmolerías

—También fueron aprobadas las reformas introducidas en los estatutos del Banco Español de Río de la Plata.

—Fueron derogados los decretos que autorizaban el funcionamiento de las sociedades anónimas Compañía de Productos Kingly Limitada y Compañía Parisien de la Pluma de Avestruz Limitada.

LA EXPOSICION GANADERA EN 9 DE JULIO

LA SOCIEDAD RURAL ARGENTINA ACUERDA NUMEROSOS PREMIOS

La Sociedad Rural Argentina, consecuente con sus propósitos de fomentar las exposiciones ganaderas en el interior, ha resuelto, en atención a un pedido de la Sociedad Rural de Nueve de Julio, acordar los siguientes premios para el certamen que dicha entidad realizará en la localidad de su asiento el mes de octubre próximo:

Una medalla de plata para cada uno de los tres mejores toros inscriptos en el Herd Book Argentino, de las razas de carne Shorthorn, Hereford y Aberdeen-Angus; una medalla de plata al mejor carnero sin distinción de razas; una medalla de plata a cada uno de los dos mejores reproductores machos de las razas porcinas Berkshise y Duroc Jersey; una medalla de plata al mejor toro de cualquier raza de origen lechero; una medalla de plata al mejor toro puro por cruza de cada una de las razas concurrentes; una medalla de plata al mejor conjunto de 3 a 5 toros en las mismas condiciones del anterior. Se acuerdan, igualmente, una medalla de plata al mejor gallo de las razas de carne, y finalmente otra medalla de plata a la mejor gallina de las razas de ponedoras,

Pago de subsidios

Se giraron hoy varios por el semestre de 1923

Por la Subsecretaría de Beneficencia y Culto se giró el importe de los subsidios correspondientes al segundo semestre del año 1923, a las siguientes instituciones:

Hospital San Felipe, San Nicolás; Hospital de Hombres, Chascomús; Hospital de Carmen de Areco; Hospital de Bolívar; Asilo Patronato de la Infancia, Bahía Blanca; Hospital de Villa Casilda; Hospital de Esperanza; Hospital Reconquista; Hermanas Dominicas de Santa Fe; Asilo Maternal, de Rosario; Casa de los Pobres, Santa Fe; Hermanas Terciarias Franciscanas, Santa Fe; Colegio Urbano de Iriondo, San Justo; Hospital San Antonio, de Gualeguaychú; [illegible] tonio, Paraná; Hospital San Francisco, Córdoba; Asilo Maternal San Luis, de Córdoba; Asilo de Nuestra Señora de la Nieva, Córdoba; Asilo de Huérfanos, de Río Cuarto; Asilo Taller de la Sagrada Familia, Córdoba; Sociedad Guardia de Honor de la Virgen del Milagro, Córdoba; Taller de las Hijas de María y Santa Inés, de Córdoba; Sociedad de Beneficencia, de Dean Funes; Conferencia San Vicente de Paul de Hombres, Córdoba; Colegio de Artes y Oficios del Salvador, Santa Rosa, Río Primero; Colegio de las Adoratrices, de Villa del Rosario; Colegio de San José, de Córdoba; Escuela Esclavas del Corazón de Jesús, de Dean Funes; Escuela de los Padres Pasionistas, de Colonia Caroya; Sociedad San Vicente de Paul, de Bella Vista; Sociedad de San Vicente de Paul, de General Paz; Sociedad de San Vicente de Paul, de Goya; Sociedad Damas de Beneficencia, Esquina; Madres Argentinas, de Curuzú Cuatiá; Asociación Damas Pro-Escuela San Antonio, Curuzú Cuatiá; Colegio Nuestra Señora de Rati, Bella Vista; Colegio Hijas de la Misericordia, Corrientes; Colegio de Niños Huérfanos y Pobres, General Paz; Escuela San Francisco de Asís, de Corrientes; Asilo Buen Pastor, Mendoza; Asilo Correccional de Menores, Mendoza; Escuela Sagrado Corazón de Jesús, de Mendoza.

Ministerio de Obras Públicas

Reparaciones de caminos

El presidente de la República firmó en la fecha, los respectivos decretos:

Aprobando presupuesto por la suma de pesos 10.406.75, para reparaciones en la sala 12 del hospital de Clínicas.

—Aprobando presupuesto para reparaciones en el camino de acceso a la estación José Santos Arévalo, por la suma de pesos 2.343.

—Aprobando con carácter definitivo un cemento portland marca Buenos Aires, fabricado por la Cementfabriken Norge Ceno de Lier, Noruega, para las Obras Sanitarias de la Nación.

—Aprobando presupuesto para obras de blanqueo y pintura en el Colegio Nacional de La Plata, por la suma de pesos 18.637.48.

—Aprobando licitación para la adquisición de una hormigonera, valor de pesos 3.040, para la Dirección General de Puentes y Caminos.

Administración Nacional

Banco Hipotecario Nacional—

La administración del Banco Hipotecario Nacional retiró del Ministerio de Hacienda 23.256 pesos moneda nacional, importe de los descuentos hechos a los empleados nacionales, que obtuvieron préstamos para la edificación de casas.

Liquidación de gastos—

Destinados al pago de los gastos generales efectuados durante el transcurso del mes de febrero último, el habilitado del Departamento del Interior retiró del Ministerio de Hacienda 33.156 $ m|n.

Caja de Jubilaciones—

Por descuentos del cinco por ciento a los haberes de los empleados de la Administración, a la Caja Nacional de Jubilaciones Civiles le fueron entregados hoy por el Ministerio de Hacienda 40.580 $ m|n.

DE LA PLATA

Los pavimentos del municipio

NOTA DIRIGIDA AL MINISTRO DE HACIENDA

LA PLATA, marzo 10. — Los propietarios de fincas situadas en el radio de la calle de 8 a 5 y 6 de 42 y 44, han dirigido al ministro de Hacienda la siguiente nota:

"El Poder Ejecutivo por decreto de fecha 20 de marzo de 1922 mandó cancelar el empréstito externo 5 o|o de 1913 de la Provincia de Buenos Aires, autorizado por ley 9 de enero de 1913, contratado con los banqueros Bracht y Cía., representantes del Credit Mobilier Français y los señores Bernard y Jarllowiski de París, cuyo empréstito estaba destinado al pago de los pavimentos que fueron mandados construir por el comisionado del P. E. en la Municipalidad.

En ese mismo decreto, se indicaba la forma de notificación a dichos banqueros y la ampliación de la emisión de títulos de la Caja Popular de Ahorros, serie C. segunda emisión, en la suma de $ 8.500.000 moneda nacional para con su producido cubrir el importe de la cancelación. Como los citados títulos de la Caja Popular de Ahorros andan en circulación, creemos que se habrán girado los fondos para cancelar aquel empréstito y siendo así solo faltaría que el P. E. reglamentara la forma de pago de esos pavimentos.

Los propietarios de inmuebles afectados, tienen sumo interés en que éste hecho se produzca cuanto antes, dado los altos beneficios que tendrían al cancelar a su vez la deuda que les afecta, y es teniendo en cuenta esta circunstancia, que nos presentamos al P. E. por intermedio del señor ministro, solicitando se proceda a la reglamentación de la forma de pago de dichos pavimentos con los citados títulos. — Saludamos a V. E. atentamente. — (Firmados): Julián Castro 42-648; Benito Figari (hijo) 42-642; Francisco Orione 42-638; Luisa Gaetan 42-630; Martina Gaetan 42-634; Fermín Pasigoyen 42-626; R. Monteverde 42 esquina 7; Pedro Errecaborde 42-609 y 7-499; Juan Viale 42-615; Cremaschi y Becchio 42-595 al 600; Pablo Cremaschi 42-587; Marcos Becchio 42-585; Francisco Marchiano 42-6 y 7; Juan Ghibaudi 42-571; A. Brunatti 42-569; Petrona . de Castelli 42-576; María Camisa 42-578; Joaquina P. de Franco 42-580; Pedro P. Valo 42-544 y 6-502 y 508; Alfredo Demarchi 42.538; Juan J. Giudice 42-526 y 536; M. Badni 42-518 y 524; Suárez y Roix 42-501; H. G. Hamnstrom 42-523; Emma D. de Spadetto 42-535; Pedro Ruffino 42-541; Angel Mangioni 6.510; L. Perazo 6-526; Vicente Matteo Diago- [illegible] 6-547 y 43-551; Manuel González 6-545; María rtuzar de Scelso 6.529, 537 y 539; Erminio Lanfranchi 6-527; Sofía C. de Marino 6-515; E. Melhado 6-582; Arturo Costa Alvarez 6-585; Luis Ganazzoli 6-583; Lucía A. de Leonardi 6-575; y T. O. Tiscornia 6-565.

El mal estado sanitario de una escuela se debe a intransigencias del propietario

Esta tarde tuvimos oportunidad de enterarnos, en el Consejo Nacional de Educación, del porqué del mal estado sanitario del local que ocupa la escuela No. 7 del Consejo Escolar 8, que funciona en las casas señaladas con los números 151 y 149 de la calle Maza.

Dicha escuela funcionó hasta el año pasado en los citados locales, más la casa contigua No. 155.

Al comenzar este año y como la inscripción disminuyera, se resolvió celebrar un nuevo contrato con el propietario de las dos primeras, desalojando la última.

El Consejo propuso pagar 665 pesos mensuales (anteriormente pagaba 500), con la condición de que el propietario construyera cuatro w. c., tres mingitorios y seis lavatorios, amén de otros arreglos generales de menor importancia.

No aceptó este temperamento el dueño de las fincas, proponiendo en cambio 650 pesos mensuales con contrato por cinco años y las obras por cuenta del Consejo o en su defecto, las obras por su cuenta, pero un alquiler de 750 pesos mensuales.

No aceptada esta propuesta por el Consejo Nacional de Educación, el conflicto sigue su curso hasta su solución y de ahí que en los locales apuntados se noten algunas deficiencias.

Territorios Nacionales

La Tesorería General de la Nación giró hoy 32.602 $ m|n., importe de la planilla de haberes y gastos por el mes de enero último, de la cárcel de Tierra del Fuego.

—La citada repartición giró, además 25.250 $ m|n., destinados al pago de sueldos por enero, del servicio de guardia cárceles perteneciente al mismo territorio.

Cárcel de Santa Rosa—

Por el Ministerio de Justicia, concedióse licencia al director de la Cárcel de Santa Rosa, señor Andrés Delfino.

Juzgado de paz de San Hilario—

El P. E., por decreto de hoy suprimió el juzgado de paz y oficina de registro civil de "San Hilario", incorporándose su jurisdicción a la del juzgado de Formosa. Por otro decreto creose el juzgado de Piranè con asiento en el lugar denominado "Kilómetro 133 de la Navegación del Bermejo."

Nuevos jueces de paz—

Por decreto de la fecha, se hicieron los siguientes nombramientos de jueces de paz y encargados del registro civil:

Territorio nacional de Misiones: titular provisional de San José, a Juan Alterach.

Territorio nacional de La Pampa: titular provisional de Larroudé a Julián Zabala.

Territorio nacional de Río Negro: suplente de Huahuel Niyeu a Claudio Terranteguy.

Territorio nacional del Chubut: titular provisional de Gaimán a Leonardo Roberts.

Territorio nacional de Santa Cruz: suplente de San Julián a Angel Ruiz.

2.ª EDICION

Elecciones nacionales en Santa Fe

TELEGRAMA DEL PRESIDENTE DE LA JUNTA ELECTORAL AL MINISTRO DEL INTERIOR

El presidente de la Junta Electoral de Santa Fe envió hoy un despacho telegráfico al Ministerio del Interior, comunicando que han terminado las operaciones del escrutinio habiéndose proclamado diputados nacionales electos por aquella provincia a los señores siguientes.

Por la mayoría: Héctor S. López, con 57.168 votos; Jorge Raúl Rodríguez, con 56.973; J. A. Gatti, con 56.972; Ignacio G. Costa, con 56.400; Víctor M. Gómez, con 56.548; Claudio L. Newell, con 56.735; Jorge Ferri, con 56.730.

Por la minoría: Luciano Molinas, con 28.122 votos; Francisco E. Correa, con 27.978, y Joaquín Lagos, con 27.711.

Unión Cívica Radical

INAUGURACION DEL SUBCOMITE "DELFOR DEL VALLE"

Esta noche será inaugurado el subcomité radical "Delfor del Valle" de la circunscripción 2a. El acto público que promete estar muy concurrido se realizará en la esquina de las calles Matheu y Garay. Ha sido invitado a hablar el senador nacional señor Delfor del Valle, cuyo nombre lleva el nuevo subcomité.

Harán uso de la palabra, además el diputado nacional doctor Romeo David Saccone, doctor Grisolía, doctor Pedro Podestá y señor Marlini.

GUERRA Y MARINA

INSTITUTO GEOGRAFICO MILITAR

Con destino al pago de los gastos efectuados por las comisiones encargadas de levantar la carta geográfica de la República, la Dirección del Instituto Geográfico Militar recibió del Ministerio de Hacienda 18.874 $ moneda nacional.

GASTOS DE LA ARMADA

A cuenta de los gastos correspondientes a la Armada Nacional, por el mes de enero último, a la Intendencia de Marina le fueron liquidados hoy por el Ministerio de Hacienda 200.000 pesos moneda nacional.

RELEVO DE UN CARGO

Ha sido relevado del cargo de profesor de historia del 3er. año del Colegio Militar el mayor Horacio Crespo.

RETIRO DE JEFES

Se ha decretado el retiro del mayor de caballería Bernardino Leyro Díaz, de la disponibilidad; del coronel de artillería Antonio Baigorria, y del teniente coronel de caballería Evaristo Ramírez Juárez.

SANIDAD DEL EJERCITO

Por decreto de la fecha dióse de alta en la Sanidad del Ejército, a Carlos Víctor Veyga, como auxiliar de laboratorio, y a Nicolás Torres, como masagista de 2a. clase.

ASCENSO DE OFICIALES

Por intermedio del Departamento de Guerra, el P. E. dictó un decreto, ascendiendo, fuera de cuadros, a los capitanes Abelardo Badaró y Juan R. Costa, al teniente 1o. Ambrosio Vago, al teniente Atilio Ritossi y al subteniente Lorenzo R. Bravo.

CAMBIO DE DESTINO

Se ha ordenado que pase al regimiento No. 8 de caballería el subteniente Alberto L. Noailles.

JEFE DE LOS SERVICIOS DE COMUNICACIONES

Por decreto de la fecha, se nombra al capitán Oscar Quiquizola, jefe de los servicios de comunicaciones, dependientes de la Dirección de Tropas y Servicios de Comunicaciones.

PERMUTA DE DESTINOS

Se ha autorizado la permuta, en sus actuales destinos, de los subtenientes Carlos E. Beltrán Cuno, del 7 de infantería y Salvador M. Millán, del 3er. batallón del regimiento 4 de igual arma.

BAJA DE UN CADETE

Se ha dado de baja al cadete de primer año del Colegio Militar Ernesto Díaz.

SEGUNDO JEFE DEL 5o. DE CABALLERIA

Por decreto de hoy nombróse al mayor Antonio E. Arruti, 2o. jefe del regimiento No. 5 de caballería.

REINCORPORACION DE UN OFICIAL

El P. E. dictó un decreto, reincorporando al ejército, en situación de retiro, al ex teniente de artillería Hercilio Verón de Astrada.

LICITACIONES APROBADAS

Por decreto de la fecha se aprobó las licitaciones realizadas para las obras a efectuarse en el casino de oficiales de la Dirección General de Ingenieros; dependencias y pabellones sanitarios, tipo bactereológico y químico del hospital Militar Central,

CUESTIONES SANITARIAS

La Cruz Roja y el público

¿En qué medida responde la masa de población a las actividades del núcleo dirigente de la Cruz Roja? Inaugurado el congreso panamericano, cada entidad afiliada a la organización internacional ginebrina, inició su campaña de paz, comenzándose por el reclutamiento de adherentes. En nuestro país la propaganda ha cobrado desde entonces gran amplitud. No era ociosa, pues, la pregunta que hiciéramos a uno de los elementos más destacados de la Cruz Roja Argentina.

—Se está en estos momentos con las "manos en la masa", para emplear expresión certera aunque vulgar. Mucho ha de hacer la institución con sólo dar practicidad a las conclusiones sancionadas en la asamblea de sociedades americanas de Cruz Roja celebrada en Buenos Aires a fines de 1923. Pero es bueno que se sepa que en tales empeños la cooperación del público es imprescindible, así en ambiente propicio como en recursos. Antes del congreso panamericano el número de socios de la Cruz Roja Argentina era ínfimo. A raíz del certamen científico han engrosado las filas y habrán de acrecentarse estos contingentes en la capital, provincias y territorios, en virtud de la obra social que va a acometerse. De otro modo se esterilizarían las mejores iniciativas. Ahora pregunto yo a mi vez, ¿se compenetrará el público de la conveniencia de prestar su apoyo a nuestra institución? Alrededor de este interrogante giran todas las previsiones, todos los cálculos y hasta todas las esperanzas.

—¿Entretanto?

—Las autoridades de la Cruz Roja Argentina no desisten de la acción mientras aguardan los resultados de la "conscripción". No. Trabajan cotidianamente, sin literatura, en los hechos, concretos y claros. El programa de paz es susceptible de irse realizando poco a poco, con modestia, dentro de su carácter progresivo. Curatorios, dispensarios, escuelas de enfermeras y visitadoras. Siempre hay manera de hacer algo en tanto se avanza camino adelante. Insisto: lo interesante de veras es atraer la buena voluntad de las gentes hacia esta empresa de positiva solidaridad humana.

Puntualizando—

—¿Tropieza con resistencia la propaganda?

—Lo que ocurre, en puridad, es que no se tiene en el pueblo un concepto no ya exacto, pero ni siquiera aproximado de la misión que le está asignada en nuestro tiempo a la Cruz Roja. No se consigue deslindar las distintas órbitas del Estado y de esta asociación frente a la salud pública. Cuando se habla de paludismo, que diezma el norte argentino en la forma sombría descripta por el diputado doctor Leopoldo Bard, hay quienes se encogen de hombros, sosteniendo muy campantes que eso corresponde a los gobiernos. Ingeniería sanitaria, desecación de pantanos, extinción del mosquito de la malaria, distribución de quinina. ¿Dinero? El presupuesto nacional... Falta concepto juicioso. El doctor Joaquín Llambías, presidente del Consejo Supremo ha dicho, rechazando objeciones antojadizas:

"No es ni puede ser la finalidad de la Cruz Roja constituirse en una institución de beneficencia, similar a las muchas que, munidas de los sentimientos generosos de la sociedad, se transforman en entidades que se acoplan a los presupuestos del Estado, colocándose a la par cuando no frente a las instituciones oficiales, que llenan fines parecidos, y que realizan indudablemente, una obra generosa y fecunda. No. La Cruz Roja Argentina no podrá lograr el saneamiento antipalúdico, por ejemplo, solicitando dinero a los poderes públicos para costear los gastos que exige o pagar los elementos que contribuyan a su extinción. Para esto están las altas autoridades de la Nación y de las provincias, cuya acción permanente debemos secundar, no como empleados suyos, sino para hacer la obra continua de persuasión y de arraigo en la conciencia pública, demostrando al pueblo que la acción de cada ciudadano iniciada con el propósito de mejoramiento colectivo, es el más importante factor de la tarea."

He ahí expuestos, concisamente, los lineamientos generales. ¿A qué propende la Cruz Roja, si hemos de interpretar con fidelidad las palabras del doctor Llambías? A unir a los ciudadanos bien intencionados en la defensa de la salud del pueblo, mediante la aplicación de las prescripciones científicas en el hogar, en el taller, en la calle, en la oficina. El esfuerzo mancomunado de todos para alcanzar una finalidad de incuestionable beneficio general y particular. Tiende la Cruz Roja a suprimir la distancia que existe entre la ciencia y la vida por deficiente cultura del pueblo, retardado en su evolución. Imponer la preocupación por la salud ya sería loable intento; pero es que la Cruz Roja pretende, a la vez que divulgar conocimientos de higiene, ejecutar obras dentro de los medios a su alcance. Piensa con Séneca que "no se trata de hablar sino de conducir la nave."

Tarea de educación—

—No desanima a los leaders de la Cruz Roja la lentitud de penetración de estas ideas en las masas populares, reacias a cambios y en ocasiones, impermeables al espíritu nuevo de los tiempos. Ellos fundan su fe en la educación. No son modalidades sudamericanas. Análogas dificultades preséntanse en Estados Unidos, donde la propaganda de los higienistas es martilleante, infatigable y suele asumir el tono de la exégesis bíblica, comunicativo de la emoción del orador a su auditorio. Por esto es que se predica allá con el ejemplo. Los higienistas y las enfermeras visitadoras sugestionan con su actuación e instruyen a favor del movimiento de simpatía que producen a su alrededor. No se pierde oportunidad, y éstas abundan en el seno de las ciudades y aun en los villorrios. Al público se le educa con los preceptos y enseñándolo a hacer y exhibiéndole los resultados; vale decir, que es aquella "higiene experimental", que entra por los ojos y se graba en el cerebro. Los sentimientos cristianos y sociales hacen lo restante. Así preparadas las almas la palabra toca los corazones. En Estados Unidos, afirma Mr. Livingston Farraud, la enfermera visitadora ha llegado a ser el eje de toda la propaganda higiénica, sin excluir los padecimientos venéreos. Por esta sencilla razón, que viene en apoyo de las apreciaciones que sustentamos: la enfermera visitadora se comporta como una maestra teórico-práctica, siendo sus funciones eminentemente educativas.

La ciudad—

—La higiene no cuenta con aliados en todos los barrios de una ciudad. Constituye la idea-fija de la minoría de gentes temidas por sobrado aprensivas. Sería más habitable cualquier ciudad si existiese en cada familia la preocupación de la salud. La salubridad de la vivienda es por lo regular arduo problema, como que no preside la formación de poblaciones un pensamiento higiénico. Atiéndese a lo económico y a veces a lo estético. Sucede que el individuo encuentra su peor enemigo en la colectividad. ¿Las consecuencias? Sobrellévalas el Estado, que ha de cargar con el sostenimiento de hospitales, destinados a albergar a las víctimas de la defectuosa higiene pública. Se ha podido decir, sin asomo de exageración, que el Estado condénase a remediar males cuando debería prevenirlos. Los higienistas estadounidenses dirigen su mirada al desarrollo de las urbes populosas de la gran república y creen que el urbanismo dará lugar a la creación de ambiente favorable para la vida humana. ¿Cómo? El crecimiento de esas ciudades obliga a las autoridades edilicias a trazar un plan que consulte todas las exigencias, desde la sanidad colectiva hasta la organización del trabajo. ¿Y aquí?

Nuestro interlocutor dejó suspensa la pregunta, aunque sin prolongar la pausa.

—En Inglaterra hay un Instituto de Urbanismo. Su presidente, Mr. Pepler declara: "En la actualidad procuramos convencer al público de la influencia perniciosa y deprimente que ejerce el medio tumultuoso, triste y monótono sobre la salud del individuo; la cual mejora, por lo contrario, cuando disfruta de un ambiente armonioso. Para lograr el bienestar físico y mental de la población, hácese indispensable construir las viviendas en los sitios más sanos y agradables, lejos del ruido, de los olores y del humo de las fábricas; no apretándolas unas contra otras, e instituyendo reglamentos en que se prevean y alienten los planos inteligentes en los que se haya reservado lugar preciso a los campos de juego". La ciudad, traduzco yo, ha de ser habitable. O si se prefiere, esto: la ciudad pertenece al individuo; luego, ha de estar dispuesta para su felicidad. (Individualismo entendido a la inglesa y que nada tiene que envidiar en materia de solidaridad social al colectivismo marxista). Nosotros no nos hallamos en el caso de pedir, como en Londres, sol, aire; pero tenemos que vencer otras deficiencias de nuestra vida urbana.

NOTAS POLICIALES

Robo en un comercio

DESAPARICION DE MERCADERIAS POR VALOR DE 1.500 PESOS

Poco después de mediodía compareció en la comisaría 17a. D. Marcos Capoross, dueño de la tiendo y mercería Rodríguez Peña 1108, denunciando la sustracción de mercaderías por valor de 1.500 pesos.

Según el damnificado, el sábado cerró el comercio a eso de las 10 y al concurrir esta mañana a las 7, advirtió que la puerta había sido violentada y una vez en el local de ventas que gran parte de la mercadería se hallaba esparcida por el suelo.

Efectuado un prolijo recuento, horas después establecía que le habían sido sustraídas varias piezas de género de seda y otros efectos todo lo cual estimó en la suma antes dicha.

Los ladrones que deben haber visitado el comercio en las últimas horas de la noche anterior, violentaron la puerta de calle con palanquetas y luego cargaron los géneros en algún vehículo, sin que nadie se apercibiera de la maniobra.

La policía de la citada sección se ha hecho cargo de la instrucción del sumario de estilo y dió cuenta de la sustracción al señor juez de instrucción en turno.

Peón lesionado de una coz

En el hospital Torcuato de Alvear se encuentra internado desde esta mañana Nicolás Zahn, quien se halla gravemente lesionado.

El nombrado que trabaja de peón en la fábrica de piletas existentes en la Avenida San Martín 2568, en circunstancias que pasaba junto a un equino recibió una coz en la región abdominal que lo privó del conocimiento en el primer momento.

Los facultativos que lo examinaron, informan que ha sufrido lesiones internas que ponen en serio peligro su vida.

La comisaría 41a, comprobó el accidente a instruye sumario.

La temperatura ha experimentado un sensible descenso

Las comunicaciones recibidas, después de mediodía en la Oficina Meteorológica Argentina, de las distintas estaciones del interior, informa que anoche han caído lluvias en las provincias de Buenos Aires, Entre Ríos, Santa Fe, Córdoba, San Luis y Pampa Central. Hoy reina tiempo bueno en toda la República.

Prevalecen vientos suaves a moderados del rumbo sud en las provincias y del oeste en los territorios del Sud.

La temperatura ha subido en las provincias del Norte y ha bajado en las demás partes.

La presión continúa baja en el extremo este y norte: en el oeste y sud ha subido rápidamente.

Las probabilidades del estado del tiempo para esta noche son las siguientes:

Lluvias ligeras con temperatura en descenso en las provincias del Norte: tiempo bueno y fresco en las demás partes.

Provincia de Buenos Aires: bueno y más fresco. Vientos suaves del sudoeste.

Pampa Central — Bueno y fresco.

Santa Fe y Entre Ríos — Bueno: temperatura en descenso.

Corrientes, Misiones, Chaco y Formosa — Lluvias aisladas; temperatura en descenso.

Santiago y Norte de Córdoba — Bueno y fresco.

Río Negro, Neuquen y Chubut: bueno; temperatura en ascenso.

Informes meteorológicos—

En la Oficina Meteorológica Argentina el termómetro del observatorio registró durante el día las siguientes alternativas: A las 7 horas 16.6 grados centígrados; a las 8, 18.2; a las 9, 19.3; a las 10, 20.6; a las 11, 21.4; a las 12, 22.2; a las 13, 22.6; a las 14, 22.8 y a las 15 22.3. La temperatura máxima se registró a las 13 y 55 horas con 23.4 grados centígrados y la mínima de 15.1 a las 5 y 50 horas. La mínima del suelo, fué de 11.6.

A las 8, 12 y 14 horas, respectivamente se registraron las siguientes observaciones: Presión atmosférica 753.31, 757.71 y 750.07 milímetros a nivel del mar y pesantez normal; presión del vapor 9.92, 9.19 y 8.23 milímetros; humedad relativa 73, 46 y 40 por ciento de suturación; nebulosidad, claro, claro y claro; direción del viento O.S.O.; O.S.O. y O.S.O., velocidad del mismo 25, 28 y 25 kilómetros por hora.

Anoche, el pluviómetro registró cinco milímetros de agua.

Avisos de lluvia—

Capital federal: Chacarita, 5; Oficinas F. C. C. A. 6, Once 5, P. Constitución 7.

Buenos Aires — Acosta 9, Alagón 6, Alberdi 4, Alberti 7, Almirante Brown 4, Alvarez Jonte 12, Ameghino 10, Anderson 6, Araujo 4, Arenales 12, Argerich 2, Arrecifes 3, Atalaya S 6, Ayacucho 14, Ayerza 7, Azul T. P. 6, Azul S. 6, Báez 15, Bajo Hondo 2, Balcarce 13, Balza 5, Baradero 3, Barker 18, Baudrix 9, Bayauca 3, Blanca Grande 4, Bolívar 6, Bonzi 5, Bragado 16, Buratovich 2, Budge 6, Cacharí 14, Calcucura 15, Campana 10, Cañada Seca 8, Cañuelas 19, Capilla del Señor 5, Cap. Sarmiento 5, Carlos Keen 8, Casalins 14, Casares 3, Casanova 11, Castelli 6, Castillo 7, Colman 21, Colón 15, Corbett 40, Coronel Brandsen T. P. 5, Coronel Granada 11, Coronel Isleño 4, Coronel Mom 16, Coronel Seguí 16, Coronel Vidal 27.

En vísperas de la nueva temporada teatral

Reaparecerá la opereta el miércoles con Clara Weiss

Como lo venimos anunciando, en el curso de la presente semana abrirán sus puertas varios de los teatros de esta capital, inaugurando la nueva temporada, después del "receso" obligatorio del verano, a través del cual sólo han seguido trabajando unas pocas compañías "bravas", que no sienten temor al calor.

Para el miércoles 12 del corriente se ha fijado la iniciación de la troupe que dirige la conocida actriz Clara Weiss, cuyo elenco artístico está formado por Rosana San Marco, Natalina Stabile, Amelia Consalvo, Gina Bianchi, Emilia Lanzeni, Argia Polisseni, Marta Soave, Angel Polisseni, Emilio Amoroso, Enrique Sarich, Luis della Guardia, Luis Consalvo, Carlos Montanari, Dante Bernardi, Silvio Del Gesso y José Cantoni. Actuarán como director artístico Luis Consalvo, director de escena y coreógrafo Dante Bernardi; maestros concertadores y directores de orquesta Ignacio Stabile y Pablo Lanzini; primera bailarina Jara, solista, y primeras bailarinas Alix Alexayewa e Yra Jara.

En el repertorio figuran las siguientes obras: "Il paese del campanelli", de Lombardo; "Fascino di luna", de Stoltz; "Notte di danze", de Strauss; "Frasquita" de Lehar; "Apaches", de Wellehinsehy; "Si", de Mascagni; "Riquette", de Bestanding; "Miss Isolpy" de Bettinelli; y las ya conocidas operetas "La danza delle libellule", de Lehar; "La bayadera", de Kalman; "La signorina Puck", de Arnold y "La scugnizza" de Costa.

Debutará con esta última obra que ha tenido un gran éxito en el Brasil donde la compañía ha hecho una proficua y exitosa temporada.

Clara Weiss se presentará en el teatro de la Opera, como también lo hemos anunciado.

Una escena del primer acto de "La scugnizza", opereta con que debutará la compañía de Clara Weiss en el teatro la Opera

CORRESPONDENCIA BRITANICA

La huída del capital extranjero de los mercados de Londres

Un movimiento que no tiene razón de ser

El predominio de los astilleros británicos en la construcción de los más grandes buques

(Exclusiva para LA EPOCA)

Londres, febrero de 1924.

El cambio de gobierno en Gran Bretaña y la incertidumbre que aun reina en ciertos círculos políticos, ocasionan algunos trastornos en los mercados extranjeros, notándose una cierta tendencia a retirar el dinero extranjero de la plaza. Este movimiento no tiene razón de ser y no es probable que beneficie a los que lo sigan en las circunstancias actuales.

En apoyo de esta opinión es interesante citar al "Economist", de Londres, cuya autoridad financiera nadie discute.

Dicho periódico, en un artículo de fondo, discute la modesta "huida del capital" y se pronuncia sobre esta cuestión del modo siguiente:

"En verdad el movimiento no es muy racional, sino que se debe a un vago presentimiento por parte de los rentistas de que puede haber ahora un impuesto excepcionalmente gravoso y más tarde una posible leva al capital, y muchas personas creen prudente o acertado anticiparse a los acontecimiento, y, no obstante el hecho de que el tipo actual del cambio es muy desventajoso para comprar valores americanos, están comprando bonos del extranjero al portador y depositándolos en Bancos extranjeros. Este procedimiento es imprudente y mal ideado. No solamente constituye una pérdida inmediata, sino que se duda logre el fin a que aspira. En artículos recientes hemos dado razones que nos permiten pensar que la política del Partido Laborista será moderada y que si sobrepasa el límite de la prudencia, caerá del gobierno. Además, tenemos la confianza de que si en 1925 se hace una llamada al cuerpo electoral, el sentido común de Gran Bretaña tendrá buen cuidado de no elegir ningún gobierno con un mandato para hacer experimentos precipitados que perjudicasen nuestro bienestar nacional. Por lo tanto, nosotros no tenemos simpatía con las nerviosidades de los alarmistas y creemos que las inteligencias sensatas de la City están aconsejando a sus clientes en este sentido".

No necesito disculparme por citar tan largo extracto, puesto que sus párrafos hacen, de manera convincente, algunas consideraciones principales que debieran ser tenidas en cuenta por muchísimas personas que viven en el extranjero y que se les ha alarmado sobre sus intereses de Londres. Es probable que la presente "alarma" sirva un fin útil, como es el de demostrar muy claramente a los gobiernos futuros el peligro que entraña el pensar aún en graves ingerencias en la delicada estructura de la finanza, de la industria y del crédito.

De todas las principales industrias, aquella en que la crisis de trabajo es más grave, es la de construcción naval, en la cual el número de obreros desocupados pasa del 40 por ciento. A primera vista, este triste estado de cosas parecería indicar que los astilleros británicos han perdido el lugar que con orgullo tenían, pero las estadísticas anuales del "registro de Lloyds" que acaban de publicarse, refutan esta idea en absoluto.

Según dichas cifras el 57 por ciento del total del tonelaje mercante que se hallaba en construcción en el mundo a fines de 1923, se estaba construyendo en los astilleros británicos. En 1913, último año anterior a la guerra, la participación británica, era de 57|7 por ciento; así que los astilleros de este país han vuelto a ganar, en realidad, la situación que ocupaban antes de la guerra con respecto a los del extranjero.

La explicación de la falta de trabajo entre los obreros de la industria británica de construcción naval, está, en parte, en la gran baja de la cantidad total de tonelaje en construcción en el mundo; y, en el descenso que tuvo lugar en la construcción de buques de guerra desde que se firmó el Tratado de Wáshington.

Las cifras de Lloyds demuestran que los Estados Unidos, que en 1921 estaban construyendo más de un millón de toneladas de marina mercante, tenían en construcción la insignificante cantidad de 91,500 toneladas al fin del año pasado. El total en los astilleros británicos en igual época, era de 1.385.000; los astilleros alemanes ocupaban el segundo lugar con 324.000 toneladas; Italia el tercero con 119.663; Holanda el cuarto con 112.811; y Francia el quinto con 110.725.

Hay dos puntos relacionados con las cantidades, que tienen una significación especial para la industria británica, siendolo, en primer término el prodominio de los astilleros británicos en la construcción de los más grandes tipos de buques.

El 31 de diciembre de 1923 había veinte buques de más de 15.000 toneladas cada uno, en vías de construcción por todo el mundo y de estos veinte, nada menos que dieciocho estaba en los astilleros ingleses.

El segundo punto interesante es que ha mejorado considerablemente el volumen de pedidos que se han hecho, durante el último trimestre. En los astilleros británicos se comenzaron trabajos durante el último trimestre de 1923 que sumaban 244.506 toneladas ,y en el trimestre precedente dicho cifra alcanzaba a 11.860 toneladas.

Esta mejora habla con elocuencia del restablecimiento comercial que se está notando en estos últimos meses.

Palacio de Justicia

EL PROCESO CONTRA KARGUS, KOLLER Y CEJAS

Acusación fiscal

Dictaminó hoy el fiscal del crimen doctor Ramón Porcel de Peralta en el proceso seguido contra Luis Kargus, Luis Koller y Francisco Cejas, por los siguientes delitos:

El 17 de abril de 1923 en la calle Olazábal y Superí, asaltaron, dándole muerte y robándole luego al chauffeur Mariano Poch.

El 7 del mismo mes y año cometen los delitos de defraudación y hurto en perjuicio de Carlos Riede.

Un día después, en la calle Cabildo entre Monroe y Guanacache, asaltan, roban y lesionan al chauffeur Jesús Barreiro.

En su acusación el fiscal solicita se condene a Kargus y a Cejas a la pena de reclusión perpetua con más la accesoria de reclusión por tiempo indeterminado en los territorios del sur. Para Koller pide la pena de quince años de reclusión.

Además solicita que una vez que pase a ser "cosa juzgada" la sentencia definitiva que recaiga en esta causa, se remita testimonio de ella al juez que entiende en el proceso seguido contra los mismos acusados, por homicidio y robo, a Enrique Forte en la provincia de Buenos Aires, a los efectos del art. 58 del C. Penal.

SOBRE INCONSTITUCIONALIDAD DE LA LEY DE TABLADA DE LA PROVINCIA DE ENTRE RIOS

Dictamen del procurador general de la Nación

Los señores Andrés y Pedro Perdomo, entablaron demanda contra la provincia de Entre Ríos sobre devolución de la suma dos mil ciento noventa y dos pesos m|nacional y sus intereses, que dicen haber sido pagada indebidamente bajo protesto, por exigirlo así el gobierno de la provincia, en concepto de un impuesto improcedente que grava el libre tránsito del ganado, imposición que estiman repugnante a los arts. 9, 10 y 11 de la Constitución Nacional y que se aplica al amparo de las leyes 2189 y 2508 de la provincia demandada.

Esta, al contestar el traslado que le fué conferido, y por las consideraciones que hace valer para demostrar que los impuestos impugnados responden a servicios de policía y seguridad indispensables para el desarrollo de la riqueza ganadera, termina solicitando el rechazo de la demanda si no se justificara que ella se ajusta a algunos de los casos ya juzgados. Dictaminando hoy en este asunto llevado a la Suprema Corte, dice el procurador general doctor Rodríguez Larreta que de las protestas acompañadas y de la prueba producida resulta que los actores trasladaron las haciendas de que se trata de la mencionada provincia a la de Buenos Aires, sin que esa extracción respondiera a operación alguna de venta dentro del territorio de aquélla que hiciera procedente el impuesto de tablada a que se refieren las leyes citadas, de las cuales no existe ningún ejemplar agregado, pero cuya existencia no ha sido desconocida.

Se trata, pues, de un impuesto considerado de exportación, siendo aplicable la doctrina sustentada por V. E. en fallos dictados en casos análogos al presente, en que ha quedado establecido que el hecho de exigirse y pagarse el impuesto al efectuarse la extracción de haciendas a otra provincia y con motivo de esta operación, importa una violación al principio que consagran los artículos 9 y 10 de la Constitución, que no admite más aduanas que las nacionales en todo el territorio de la República y que en el interior es libre de derechos la circulación de los efectos de producción o fabricación nacional, así como la de los géneros y mercancías de todas clases, despachados en las Aduanas exteriores (fallo). To. 128, pág. 74 y jurisprudencia citada en el mismo).

La ley de tablada de la provincia de Entre Ríos, en la forma en que ha sido aplicada en el caso de autos, afecta los principios constitucionales. Así lo ha declarado V. E. en su constante y uniforme jurisprudencia, doctrina que reitera en el fallo que se registra en To. 130, pág. 31, en el que se establece también de una manera expresa cómo debe interpretarse la libertad de circulación territorial, que "no es manera alguna la libertad de circulación que forma la base del comercio y que tiene por fines las trasposiciones, actos y contratos, con el objeto de adquirir y transmitir las cosas sujetas al comercio de los hombres", y que la oportunidad en que se cobra el impuesto con motivo de la extradición de productos de una provincia, es un antecedente suficiente para calificar el acto como tal y por consiguiente libre de gravamen (considerandos 4o. y 5o.).

En estas condiciones, se encuentra bien claramente determinado el alcance de las garantías constitucionales que contienen las cláusulas citadas. Se reconoce a las provincias la facultad que tienen para percibir el impuesto que grava a toda transacción que se efectúa como un acto de comercio interno, debido a su propia capacidad política; pero, esa facultad no autoriza a aplicar ese impuesto en la forma en que aparece en autos haberle sido en el presente caso, ya que no se ha demostrado que el impuesto se aplicó y percibió por concepto de la venta o negocio de que los ganados de que se trata hayan podido ser objeto de la jurisdicción de la provincia de Entre Ríos, como que tampoco se ha demostrado que esos mismos ganados hubiesen sido realmente vendidos o negociados dentro del territorio de la provincia demandada.

Por tanto, considero que el impuesto de la referencia, tal como ha sido cobrado por las haciendas de que se trata en esta demanda, es violatoria de las cláusulas enunciadas de la Constitución Nacional, y estimo, de consiguiente, que la acción deducida en autos es procedente, por lo que a V. E. pido quiera servirse así declararlo.

JUZGADO DEL Dr. FIGUEROA

El juez en lo civil doctor Marcos A. Figueroa dictó hoy las siguientes sentencias:

Don Carlos Siegris Bauder y otra contra don Carlos Arentsen sobre cobro hipotecario. Hace lugar a la demanda con costas.

—Don Enrique Moga contra don Luis Duacastella, sobre escrituración. Admite la demanda y condena a escriturar en el plazo de veinte días.

—Don Hermindo Castex contra don Juan A. Malcolm, sobre rendición de cuentas. Admite en parte la demanda, así como también la reconvención y condena al actor a rendir cuentas en el término de veinte días, con costas al actor.

JUZGADO DEL Dr. PESSAGNO

El juez del crimen, doctor Atilio Pessagno falló los siguientes procesos:

Sebastián Grilli, italiano, de 48 años, casado, mueblerero, por tentativa de incendio; absuelto de culpa y cargo.

—Antonio Tomassoni, argentino, de 29 años, soltero, hojalatero, por hurto; dos años de prisión.

—Esteban Dorich Gardella, argentino, de 45 años, casado, empleado, por defraudación; absuelto de culpa y cargo.

—José Suárez, argentino, de 26 años, soltero, alpargartero, por hurto; dos años de prisiónyreclusión por tiempo indeterminado en los territorios del sur.

—José Raimondi, argentino, de 37 años, soltero, mecánico, por hurto; absuelve de culpa y cargo.

JUZGADO DEL Dr. GARCIA RAMS

Por la secretaría Rodríguez González el juez del crimen doctor Arturo García Rams absolvió hoy de culpa y cargo a Eufemio Pizarro, argentino, de 39 años, casado, tipógrafo, procesado por hurto.

INSTRUCCION PUBLICA

DIFERENCIAS DE HABERES

En concepto de diferencia de haberes del personal docente, por los meses de septiembre a diciembre de 1923, la secretaría de la Escuela Profesional No. 8, recibió del Ministerio de Hacienda 5.170 $ moneda nacional.

COLEGIOS NACIONALES DE SAN ISIDRO y "Bmé. MITRE"

Hoy fueron liquidadas las planillas de haberes y gastos por el mes de enero último, de los colegios nacionales "Bartolomé Mitre" de San Isidro.

ESCUELA DE ARTES Y OFICIOS DE TUCUMAN

El Ministerio de Instrucción Pública aceptó la renuncia presentada por el maestro del taller de herrería y ajustaje de la Escuela de Artes y Oficios de Tucumán, señor José Velacheo.

ESCUELA PROFESIONAL "VELEZ SARSFIELD" (RIVADAVIA 7927)

En esta escuela queda desde ya abierta la inscripción para los cursos siguientes: corte y confección, sombreros, labores, encajes, pintura a pluma, corsés y fajas, lencería, flores, artes decorativas, bordados, inglés, francés, contabilidad, aritmética, redacción y ortografía, declamación, piano, solfeo, violín, canto, dibujo, pintura, taquigrafía, dactilografía y dibujo aplicado a las artes decorativas.

Las clases han comenzado desde hoy a las 14 horas. La inscripción se atiende de 14 y 30 a 17.

Los alumnos de otros años tienen que presentar sus certificados.

INSTITUTO MERCANTIL DE ENSEÑANZA GRATUITA

Esta noche, a las 21, se inaugurarán oficialmente los cursos del Instituto Mercantil de Enseñanza Gratuita que se dictarán bajo el patrocinio de la Sociedad Cosmopolita de Protección Mutua e Instrucción, en el local Chacabuco 1072, y que comprende las siguientes asignaturas:

Aritmética mercantil; Contabilidad práctica de escritorio; Gramática castellana; Caligrafía; Inglés; Francés y Geografía comercial.

ESCUELA NOCTURNA N.o 5 DEL C. ESCOLAR 4.o

En esta escuela se inscribe todos los días hábiles, de 18 a 20 horas, para los cursos oficiales siguientes: Dactilografía; Castellano, Aritmética comercial; Taquigrafía; Inglés; Dibujo industrial, natural y decorativo; Contabilidad; Francés, etc.

Los menores y mayores que trabajan y no hayan terminados los estudios primarios, pueden anotarse hasta la 5.a sección.

La secretaría funciona todos los días en el local Necochea 1245.

Comunicaciones telegráficas

Se continúa aceptando en carácter condicional, tráfico para Bolivia a pedido de aquella administración. Las líneas internas y demás conexiones internacionales funcionan normalmente.

COMERCIO

Segunda rueda

Id 8a. serie, marzo 11: 15.000 a 98.

Id marzo 12: 245.000 a 98.50.

Id 7a. serie, marzo 11: 4.500 a 95.30.

Id 8a. serie, marzo 11: 7.000 a 95.30.

Id 9a. serie, marzo 11: 11.000 a 95.70.

Id 10a. serie, marzo 11: 5.100 a 95.50.

Id 11a. serie, marzo 11: 14.500 a 97.30.

Id 13a. serie, marzo 11: 21.000 a 97.50.

Id 15a. serie, marzo 11: 4.000 a 96.80.

Id 16a. serie, marzo 11: 14.400 a 96.60.

Id 17a. serie, marzo 11: 31.000 a 94.70.

Id 18a. serie, marzo 11: 3.700 a 94.70.

Id 19a. serie, marzo 11: 357.150 a 94.90.

Id. marzo 12: 4.500 a 94.90.

Crédito 1922, marzo 11: 50.000 a 96.90.

Id 1923, marzo 11: 20.000 a 95.50.

B. A. 2 1|2, marzo 11: 33.800 a 33.

4 1|2 1910, abril 15: 16.000 a 62.50.

Meridiano V, abril 30: 10.000 a 63.50.

Bonos (sem.), 1a. serie, 7091, marzo 11: 29.000 a 85.10.

Emp. 1911, marzo 11: 2.500 a 77.10.

Province of B. A., marzo 11: 5.000 a 55.

Bonos Hip., serie B, marzo 11: 80.000 a 93.70.

Id serie A, marzo 11, 21.000 a 93.10.

Banco Hogar Argentino, marzo 11: 70 a 37.20.

Banco Español, marzo 11: 450 a 21.

Id fin de mes: 450 a 21.50.

Banco Francés, marzo 11: 10.63 a 30.

Id marzo 15: 500 a 30.

Id fin de mes: 300 a 29.

Id abril 30: 200 a 29.

MERCADO DE CAMBIOS

Segunda rueda

	$ oro
Libras	43 7|32
Francos	21.90
Belgas	24.65
Suizos	4.47 1|4
Florines	2.08
Liras	18.50
Pesetas	6.31
Dólares	130.20
Reis	32.450
Montevideo	7.30 o|o

BOLSA DE MONTEVIDEO

MONTEVIDEO, marzo 10 — En la primera rueda de hoy en esta Bolsa se anotaron las siguientes cotizaciones:

Títulos serie Z, a 92.30.

Id serie T, a 92.80.

Id serie X, a 92.50.

Deuda interna, a 95.30.

Id Consolidada, a 67.90.

Altura de los ríos en metros

Paraná: Corrientes 4.83, Itá Ibaté 3.76, Ituzaingó 2.62, Posadas 3.11

Uruguay: La Barra s|av., Santo Tomé s|av., Alvear 0.30, La Cruz 0.56, Yapeyú 0.47, P. Libres 0.32, M. Caseros 0.36, Concordia 0.36, Uruguay 0.44, Gualeguaychú 0.60, Colón 0.75, San Javier s|av.

Neuquén: Neuquén 0.57, P. Indios 1.69.

Limay: P. Limay 2.24, Nahuel Huapí 3.62.

Negro: Ch. Choel 1.33, Choel Mal 0.97.

Universitarias

FACULTAD DE AGRONOMIA Y VETERINARIA

Horario de los primeros exámenes

Han sido citadas las siguientes mesas examinadoras:

Agronomía, día 20: Química General, mesa 9; Química Inorgánica, mesa 9; Agricultura y Horticultura, mesa 1; Administración Rural, mesa 4. Día 21: Idiomas, mesa 11; Mecánica, mesa 3; Química Analítica, mesa 10 y Silvicultura, mesa 1. Día 22: Física, mesa 3; Topografía, mesa 5; Industrias de Granja, mesa 2; Química Analítica, mesa 10 y Zootécnica, mesa 8; Día 24: Matemáticas, mesa 4, y Veterinaria Práctica, mesa 8. Día 25: Práctica Agrícola, mesa 1; Meteorología, mesa 3; Patología Vegetal, mesa 7; Química Agrícola, mesa 10. Día 26: Zoología Agrícola Especial, mesa 1. Día 27: Botánica preparatorio y primero, mesa 7; Microbiología, mesa 7; Construcciones Rurales, mesa 5. Día 28: Dibujo preparatorio y primero, mesa 4; Zootécnica, 2.o y 3.o, mesa 8; Economía Rural, mesa 6. Día 29: Zoología, mesa 7; Anatomía y Fisiología, mesa 8; Mecánica Agrícola, mesa 3; Agricultura, 3.o mesa 1; Economía Política, mesa 6; Industrias Agrícolas, mesa 2. Día 31: Mineralogía, mesa 5; Agricultura General, mesa 3; Hidráulica, mesa 4; Frutiviticultura, mesa 1; Industrias Agrícolas, mesa 2; Parques y Jardines, mesa 4.

Veterinaria: Día 20: Química General, mesa 6; Química Biológica, mesa 6; Patología Quirúrgica, mesa 2; Enfermedades Infecciosas, mesa 3; Zootecnia, mesa 5; Obstetricia, mesa 1. Día 21: Bacteriología, mesa 3; Idiomas, mesa 11. Día 22: Práctica Agrícola, mesa 1; Legislación Rural, mesa 4. Día 24: Zoología, preparatorio y primero, mesa 3; Medicina Operatoria, mesa 1. Día 25: Parasitología, mesa 3. Día 26: Fisiología, mesa 4; Anatomía Patológica, mesa 1. Día 27: Botánica, mesa 4; Histología, mesa 4. Día 28: Zootecnia, 2o. y 3o., mesa 5; Inspección de Carnes, mesa 3. Día 31: Física, mesa 4; Anatomía 1o. y 2o., mesa 1; Patología Médica, mesa 2; Clínica (pequeños y grandes animales), mesa 2.

CENTRO DE ESTUDIANTES DE FARMACIA

La comisión de Ateneo

Ha quedado constituída en el Centro de Estudiantes de Farmacia y Bioquímica la comisión de Ateneo, la que propenderá a la realización de las funciones cultural, ética, estética, científica y extensión universitaria, por medio de conferencias y publicaciones.

Dicha comisión está formada por cinco miembros, a saber: un presidente, un secretario, un tesorero y dos vocales.

El tesorero deberá ser el tesorero de la institución y los vocales, uno de la comisión de Relaciones Universitarias y otro de la Comisión de Revista.

El presidente será designado por la masa directiva y estará facultado para proponer al secretario, que deberá ser aceptado por la misma para poder actuar como tal. Solicitará de los profesores de la Escuela de Farmacia y de las distintas Universidades de la República y de otras personas que a su juicio sean capacita-

CAMBIOS BANCARIOS DEL DIA — A LA VISTA

BANCOS	Inglaterra	Francia	España	Italia	Alemania	Suiza	Bélgica	Holanda	E. Unidos	Brasil
Nación Argentina	12.56	10.27	35.96	12.18	—	50.72	9.20	—	294.30	—
Provincia de Buenos Aires	12.62	12.60	37.50	12.70	—	5.14	10.80	110.—	2.95—	35.70
Alemán Transatlántico	12.56	10.77	35.34	12.22	—	50.54	9.55	108.22	294.09	35.03
Anglo-Sudamericano	12.61	12.60	87.50	12.70	—	5.14	10.80	110.50	295.40	—
Argentino	12.61	12.45	37.50	12.70	—	51.58	10.70	109.79	294.32	35.38
Argentino-Uruguayo	12.50	11.90	35.80	12.60	—	50.70	10.40	100.—	292.—	0.357
Británico de la América del Sud	12.61	12.57	37.44	12.73	—	51.18	10.79	110.30	294.—	35.20
Comercial del Azul	12.66	13.—	37.70	12.90	—	51.40	11.10	110.80	296.—	35.20
Córdoba	—	—	—	—	—	—	—	—	—	—
Español del Río de la Plata	—	—	—	—	—	—	—	—	—	—
Francés del Río de la Plata	12.72	13.18	37.82	12.84	—	52.48	12.38	112.51	300.45	35.—
Francés e Italiano de la A. del Sur	43 1|16	21.60	6.09	17.85	—	4.44	21.80	2.07	129.70	31.900
Galicia y Buenos Aires	12.54	0.107	0.350	0.123	—	0.507	0.695	109.—	293.40	—
Germánico de la América del Sur	12.56	10.77	35.54	12.22	—	50.54	0.955	108.22	294.09	35.03
Holandés de la América del Sur	43 1|2	21.—	6.33	18.15	—	4.38	23.40	2.06	129.10	32.500
Italia y Río de la Plata	12.61	12.45	32.50	12.70	—	51.58	10.70	100.79	294.32	35.38
Italo-Belga	43 1|2	21.03	6.33	18.48	—	4.49	23.68	2.10	129.30	—
Italo-Sudamericano	12.53	10.77	35.73	12.35	—	50.39	9.58	108.20	292.—	34.70
Londres y Río de la Plata	12.65	12.52	36.95	12.65	—	50.50	10.82	—	292.—	0.20
Nuevo Banco Italiano	12.54	0.104	0.357	0.120	—	0.508	0.927	109.—	293.90	35.—
Popular Argentino	12.64	12.61	37.69	12.75	—	51.30	10.89	110.06	295.46	35.—
Royal Bank of Canada	12.70	13.13	87.75	12.85	—	51.88	11.96	111.40	298.—	83.70
The National City Bank of New York	12.50	11.96	35.60	12.50	—	50.78	10.87	—	292.50	35.68
The First National Bank of Boston	43 7|16	21.02	6.32	18.47	—	4.48	23.82	2.00	129.30	33.600
The Yokohama Specie Bank	12.57	10.30	—	—	—	—	—	—	295.20	—

das la cooperación que pudiera ser de utilidad, ya por medio de conferencias, cursos de extensión, etc.

Con el fin de hacer más extensiva su utilidad, esta comisión invitará a los profesores del extranjero a efectuar el intercambio universitario, gestionando se haga efectiva la ordenanza del 16 de septiembre del año 1913, entre las universidades francesas y de Buenos Aires, y la del 3 de septiembre del año 1918, correspondiente a las Facultades de Ciencias Médicas de Buenos Aires y de Montevideo."

CENTRO DE ESTUDIANTES Y CIENCIAS SOCIALES

El presidente de esta asociación estudiantil ha elevado una nota al decanato de la Facultad de Derecho y Ciencias Sociales, pidiendo la creación de un Centro de Estudios Políticos, de acuerdo con lo proyectado por el doctor Raúl C. Migone, y con la adhesión de los doctores Rodríguez Ocampo y Sánchez Viamonte.

EXAMENES EN LA FACULTAD DE CIENCIAS MEDICAS

Curso libre

Fueron citadas las siguientes comisiones examinadoras:

Para mañana, a las 9, fisiología, anatomía y fisiología patológica, semeiología y clínica propedéntica (medicina), patología quirúrgica (Ramos Mejía), clínica génito-urinaria, clínica otorinolaringológica, oftalmología, neurología, psiquiatría, ginecología, radiología y fisioterapia, clínica quirúrgica, pediátrica y puericultura, clínica obstétrica y clínica de enfermedades infecciosas; a las 8, técnica de prótesis dental, ortodoncia, anatomía patológica y bacteriología y patología y clínica buco-dental; a las 10, farmacognosia; a las 10.30, anatomía y fisiología comparada; alas 13, embriología e histología; a las 15, química inorgánica; a las 17, anatomía descriptiva, anatomía topográfica, microbiología y parasitología, materia médica y terapéutica, química analítica y química de medicamentos, higiene (medicina), medicina legal y toxicología.

Para el miércoles han sido citadas las siguientes mesas examinadoras; a las 3, clínica médica (sala 4 del Hospital de Clínicas), clínica otorinolaringológica, técnica de dentistería, operatoria, semeiología y clínica propedéutica (doctorado de odontología en el Hospital Alvear) y para el jueves, a las 9, medicina operatoria.

—Durante el siguiente año, el profesor doctor J. Sallers Pagés, dictará un curso libre completo en el Hospital Fernández.

Trigonometría, día 24; Análisis matemático 1o., 25; Geometría proyectiva, 24; Química tecnológica y analítica, 27; Dibujo lineal, 28; Análisis matemático 2o., 24; Geometría descriptiva aplicada, 25; Física aplicada, 1o., 26; Mineralogía y geología, 26; Estática gráfica, 24; Dibujo técnico y lavado de planos, 28; Construcción de edificios, 28; Análisis matemático 3o., 26; Topografía, 24; Física aplicada 2o., 27; Mecánica, 28; Termodinámica y tecnología del calor, 24; Geodesia, 25; Caminos, 26; Teoría de la elasticidad, 28; Electrotécnica, 27; Mecanismos, 25; Construcción de albañilería, 24; Ferrocarriles, 27; Hidráulica general, 27; Hidráulica aplicada, 28; Puertos y canales, 29; Máquinas, 29; Construcción metalúrgica y de madera, 24; Proyectos y dirección de obras, 26; Química inorgánica, 26; Geometría descriptiva, 26; Química orgánica, 24; Cálculo construcciones 1.o, 28; Cálculo construcciones 2.o, 29; Industrias extractivas, 24; Minerales y yacimientos mineros, 28; Geografía económica y física de riquezas nacionales, 29; Industrias de elaboración, 27; Industrias químicas, 25; Economía y legislación 24; Industrias petrolíferas, 29; Dibujo arquitectura, 28; Análisis matemática (Arquitectura), 25; Dibujo ornato y natural, 28; Arquitectura 1.o, 28; Perspectiva y sombras, 27; Dibujo figura 1o., 28; Modelado 1.o, 28; Arquitectura 2.o, 28; Construcciones 1.o, 24; Historia arquitectura 1.o, 28; Dibujo figura 2.o, 28; Modelada 2.o, 28; Arquitectura 3.a, 28; Construcciones 2.o, 25; Teoría Arquitectura 1.o, 24; Historia arquitectura 2.o, 25; Composición decorativa 1.o, 28; Arquitectura 4.o, 28; Construcciones 3.o, 26; Teoría arquitectura 2.o, 28; Composición decorativa 2.o, 28; Agronomía 24; Botánica, 25; Zoología, 26; Física general, 29; Mineralogía y petrografía, 28; Geología y paleantología, 28; Química orgánica 1.o, 24; Química orgánica 2.o, 24; Química analítica 1.o, 25; Química analítica 2.o, 26; microbiología, 26; Análisis y geometría superior, 26; Química biológica, 28; Química analítica 3.o, 29; Físico-química, 24; y Química industrial y minera, 26.

PRIMERA EDICION

10 DE MARZO DE 1924

Lo que exije el país

Un mayor conocimiento del mecanismo íntimo de la tragicómica asonada riojana confirma presunciones ya enunciadas por este diario respecto a concordancias previas entre los sediciosos y la cámara tenebrosa que funciona en el Ministerio del Interior. Todo contribuye a demostrar que los preparativos de la intentona eran perfectamente conocidos del ciudadano que ocupa, por desgracia para el país, dicha secretaría de Estado. Notorias son sus vinculaciones con la fracción apellidada radical principista, y en cuya aventurera nave no se embarcó en un momento dado, no por falta de coincidencia con sus propósitos, sino en uso de esa característica cautela política que últimamente ha impedido el producir actos definitivos y el asumir actitudes categóricas. Por otra parte, sabido es que el ministro del Interior tiene instaladas en cada provincia agencias más o menos clandestinas de su política personal, cuya táctica invariable consiste en atraerse a tal o cual agrupación descontenta con dádivas y promesas fáciles de hacer cuando no se tiene escrúpulos en comprometer una investidura en semejantes trapicheos y trapisondas. En La Rioja, la fracción llamada principista jactábase de su alianza con el ministro del Interior y ostentaba como pruebas de dicha alianza los numerosos nombramientos obtenidos y repartidos entre sus parciales. Desalojada del gobierno la fracción y resuelta a producir un acto estrepitoso ¿quién tendrá la ingenuidad de admitir que se haya procedido sin conocimiento y sin consulta del poderoso mentor metropolitano?

Nadie, por que la urdimbre de la intriga es de una transparencia diáfana. El grupo principista riojano se decidió a lanzarse en su grotesca chirinada contando con el aporte ulterior de quien podría completar el plan trazado decidiendo el envío de una intervención amplia que asumiera el gobierno provincial y presidiera la reorganización de sus poderes. ¿Por qué fracasó el plan? Sencillamente por la orfandad absoluta del movimiento. La facilidad con que cayó el gobernador agredido prueba su divorcio total de la opinión pública local; pero las minúsculas proporciones de la algarada, la sorpresa y la indiferencia con que fué recibida en la provincia, instruyen de que se trata de una operación filibustera, realizada por un puñado de audaces, desprovista de atmósfera popular y de ráigambre en la sociedad política de aquel Estado.

Descubierta así la verdadera naturaleza del movimiento, el ministro del Interior no se atrevió a aconsejar el envío de la intervención amplia que había prometido, resignándose a cumplir con el precepto constitucional que impone al Gobierno Federal en semejantes casos, la reposición de las autoridades constituídas. Lo perdió su exceso de habilidad, haciéndolo caer en sus propias redes.

Ni siquiera queda oculto el objetivo final de la operación. Al ministro del Interior le interesa poco o nada la suerte del gobierno provincial y su mayor o menor capacidad gubernativa. En cambio, desea vivamente enfeudar aquella situación a su individual influencia para disciplinar la legislatura que muy pronto elegirá al ciudadano que debe integrar la representación riojana en el Senado de la Nación. Tal es la clave de este zurdo episodio de la politiquería provincial y tal es el secreto de la furtiva ingerencia del ministro del Interior.

Puntualizadas así las cosas y establecida su verdadera naturaleza debemos rechazar con energía y cólera el nombre de revolución dada a la sangrienta chirinada riojana. Eso no es una revolución ni puede denominarse tal sin incurrir en una irreverencia. A la revolución fué la Unión Cívica Radical cuantas veces fué necesario ofrecer sangre en holocausto ante los altares de la patria para redimirla del envilecimiento en que cayera. Revoluciones fueron los grandiosos movimientos de opinión llevados a cabo por nuestro partido, en horas solemnes para la República, en nombre de altos y puros ideales, para hacer triunfar severos principios cívicos, y sintiendo tras de sí la inmensa resonancia de las muchedumbres que comulgaban con su fe y se solidarizaban con sus designios. Lo acontecido en La Rioja será cualquier cosa menos una revolución. Lleva el cuño inequívoco del "régimen", como que reproduce los procedimientos aplicados en otras épocas para derrocar gobernadores con el apoyo o, mejor dicho, la complicidad del gobierno federal. Así se procedió, en tiempos de Figueroa Alcorta, con el gobernador Martínez, de Corrientes, volteado por una insurrección sediciosa realizada en escandalosa conivencia con el gobierno de la Nación.

Esos son los modelos que inspiran la conducta política del ministro del Interior. Tal es la moral, tales los procedimientos de un ciudadano encumbrado hasta su posición actual por el partido que luchó durante largos decenios para extirpar de la vida institucional argentina los vicios y corruptelas que el doctor Gallo reincorpora — ¡en nombre del radicalismo! — a la actividad política de la República. ¿Qué juicio provoca semejante conducta, qué sanción exige semejante moral? Ya lo ha dicho este diario, recogiendo la opinión unánime del radicalismo: el doctor Gallo no debe continuar en su cargo. Su alejamiento es un hecho necesario, fatal e inevitable. Lo reclama imperiosamente la salud moral del país.

Una contradicción

Es conocida la protesta formulada por varios ciudadanos correntinos ante el ministro del Interior con motivo del suceso en que fué muerto el diputado provincial Manuel Liper, en Goya. Los "disidentes" de aquella provincia ponen el grito en el cielo, atribuyendo al oficialismo "liberal-autonomista" de Corrientes el asesinato del mencionado legislador provincial y protestan ante su correligionario del Ministerio del Interior, quien, con más prontitud que habilidad, contéstales en términos que dejan caer alguna duda sobre el oficialismo correntino. Por eso, en "La Nación" de hoy, el jefe liberal, señor Pérez Virasoro, reclama a su vez contra la contestación ministerial, diciendo que "el señor Ministro, con una precipitación inexplicable, admite la posibilidad de que se trate de un crimen político"...

Llamen la atención de la opinión pública estas protestas y contraprotestas ante las revelaciones del escrutinio de las elecciones correntinas que acusan la existencia de un contubernio reprobable entre el oficialismo conservador y los "disidentes". Estos, los que protestan contra el pretendido crimen político de Goya, aparecen recibiendo votos del "régimen" a favor del candidato a diputado nacional, señor Sussini. Hay boletas electorales, en gran número, en que aparecen votando las dos fracciones del "régimen" por el nombrado candidato "disidente", reproduciéndose el caso de hace ocho años, cuando los legisladores del "régimen" votaron para senador nacional al ciudadano "disidente" que hoy ocupa esa banca, y que es ahora el jefe visible de la fracción electoral a que pertenecía la víctima del suceso sangriento de Goya.

Estamos pues en presencia de una contradicción y sobretodo de un caso de inmoralidad política. De un lado se recibe el concurso electoral del oficialismo de Corrientes y por el otro se le atribuye la responsabilidad de un crimen.

La responsabilidad

Sobre este ejemplo elocuente de lo que engendraron las prácticas del personalismo en el campo de la política y la sociedad argentina, se espera la solución del Gobierno Nacional.

("La Nación", de hoy).

Se necesita acorazarse en la más inconcebible audacia para terminar, como lo hace "La Nación" su requisitoria sobre el estado político de San Juan y sus causas, con las palabras que reproducimos como acápite. Sólo así se explica que aparente creer que la opinión ha olvidado que la situación afrentosa de San Juan fué sostenida con todo calor, precisamente, por el pulpo máximo, que asumió la indigna tarea de propagar que el gobierno de aquella provincia respondía a las aspiraciones de su pueblo y representaba la reacción contra el inventado personalismo. Gobierno engendrado en el crimen de la Rinconada y compuesto con sus instigadores y autores materiales, no podía sino responder fatalmente a su origen, y cuando en nombre de la dignidad y de la cultura argentinas protestamos contra la acción nefasta del entonces ministro del Interior doctor Matienzo, que estimuló el ascenso al poder de la horda que oprime a San Juan, "La Nación" aplaudió la conducta del ministro, porque en su concepto cambiaba los procedimientos políticos del gobierno anterior, para el cual guarda siempre el pulpo máximo sus mejores venenos.

Los matadores del doctor Jones consiguieron bajo un ambiente de terror y al amparo de la intervención mandada por el doctor Matienzo, escalar el poder. Vino después la ley de amnistía dictada en su provecho por una legislatura incondicional y tras la impunidad del crimen consagrado por una ley inconstitucional, el avasallamiento de la justicia, los atropellos a la libertad, los atentados a la vida de los ciudadanos y todo el cúmulo de violencidas conocidas, y cuando le tocó el turno a la prensa y fué comprendido en las persecuciones el corresponsal de "La Nación", recién, al sentirse tocada en carne propia, se le ocurrió pensar que el gobierno de San Juan era un baldón, que afectaba el crédito del país, su honor y sus instituciones.

Los intereses de los capitalistas, comprometidos en el último trance con el gobierno sanjuanino, ha llevado a "La Nación" a reclamar del Poder Federal lo que nosotros exigíamos desde que se infligió al decoro nacional el agravio que significaba para su nombre el crimen impune y enaltecido.

Lo que en San Juan pasa es, pues, la consecuencia, no de la política de un personalismo fantástico, sino el resultado de la acción nefasta del ministro Matienzo, y cabe en ella gran parte de la responsabilidad consiguiente a "La Nación" que la prohijó con un entusiasmo rayano en el delirio. ¡Como que satisfacía sus enconos irreductibles!

La verdadera causa

Los organizadores y mantenedores de la luctuosa chirinada de La Rioja se debaten inútilmente para sincerar aquel repudiable y criminal acto que tan ingratas sombras ha de arrojar sobre nuestros prestigios en el exterior.

Los verdaderos, los mezquinos móviles del golpe de mano los confiesa hoy en "La Prensa" su corresponsal en Famatina, quien ajeno a los intereses de su colega, el jefe de la algarada en la capital de la provincia, ha comunicado a su diario lo siguiente:

"Famatina, marzo 9. — Entre las versiones que circulan en ésta acerca de los móviles que la reciente asonada tuvo por escenario la capital de la provincia, figura una, según la cual, el movimiento habría tenido por principal objeto, provocar el envío de una intervención nacional amplia, a los efectos de que no sea elegido senador nacional, el ex gobernador de la provincia, ingeniero Rincón, lo que, dada la composición actual de la legislatura, es casi un hecho."

Concuerdan, pues, tales manifestaciones con cuanto hemos venido sosteniendo sobre las causas del motín y las finalidades perseguidas a la sombra de la perniciosa influencia del ministro Manzanillo, cuya permanencia en el puesto no nos explicamos.

Unión Cívica Radical

RADICALES DE LA CIRCUNSCRIPCION 12a. ENVIAN SU ADHESION AL Dr. H. YRIGOYEN.

Gran acto cívico

Numerosos radicales de prestigio de la circunscripción 12a. han constituído un comité titulado Juventud Radical Intransigente, adherido a los principios que los universitarios radicales proclamaron el 26 de julio de 1923, en la memorable asamblea del Prince George's Hall.

Al acto eleccionario asistió una comisión de radicales de la parroquia vecina Monserrat, presidida por el señor Pedro Viqueira, delegado al Comité de la Capital.

Por aclamación se resolvió adherirse a la acción política que históricamente realiza el doctor Hipólito Yrigoyen, único jefe supremo de la U. C. R. En medio del mayor entusiasmo hicieron uso de la palabra los señores Eduardo Eiriz Maglione y Pedro Viqueira, quienes manifestaron conceptos solidarios con la política elevada que en todo momento siguió el doctor Yrigoyen. Los oradores censuraron enérgicamente a los radicales que hoy abandonan los altos principios del radicalismo.

La comisión directiva quedó así constituída:

Presidentes honorarios: Dr. Hipólito Yrigoyen y doctor José M. Giuffra; presidente, doctor Dámaso Moyano; vicepresidente 1o., señor Eduardo Eiriz Maglione; vicepresidente 2o., señor José P. Burghi; vicepresidente 3o., doctor Néstor Cozzi; delegados al C. S., señores Roque Giovinazzo, doctor Abelardo P. Boullosa; delegados suplentes, Oscar Bruzone y Juan Rippeta; secretario general, Salvador Perrotta; secretarios, Tomás de la Cruz, José M. Martínez, Angel Más, Guillermo Rotondaré y Toribio Pessi; tesorero, Andrés Savastano; protesorero, Armando Bruzone; vocales: ingeniero Alfredo Monteverde, doctor Juan B. Berzone, Leopoldo Rodríguez, Juan B. Schiaffino, José Ozores, Pedro Parachú, Francisco J. Llort, Máximo Cozzi, José Martínez, Ramón Rodríguez, Abelardo T. Boullosa, Domingo Garré, Lorenzo Morales, Alberto Martínez, Vicente Giovinazzo, Octavio Brandoni, Francisco Cirela, Eliseo Nacher, Antonio Bonino, Lorenzo Martínez, doctor Gabriel Llotr, Julio Varela, Francisco Demarco, Carlos Cirela, Miguel Salerno, Marcelo Llort, Carlos P. Burghi, Domingo Giglio, Vicente Bolpaso, Carlos Capuro, Antonio García, Santiago Ramaso, Ramón Sineiro, Alberto Alsina, Antonio de la Cruz, Enrique Brandoni, Arnaldo Gisletti, Ambrosio Cirela, Martín Unzué y Diego Zamit.

CONFERENCIA POLITICA DEL SUBCOMITE MARIANO MORENO

El subcomité radical "Mariano Moreno", de la sección tercera, organiza una conferencia política, a realizarse mañana a las 20.30 horas, en la calle San Antonio y Tres Esquinas.

Harán uso de la palabra en este acto, el presidente de dicho subcomité, señor Antonio Francia, el concejal Héctor Bergalli y el doctor Silvio Bonardi.

Servicio telegráfico especial para LA EPOCA de la United Press y de nuestros corresponsales

La lucha entre el gabinete y el senado de Francia

Política francesa

PARIS, 10 (United Press). — En su reunión de hoy el gabinete decidió pedir al Senado que votase los proyectos financieros tal cual fueron aprobados por la Cámara de Diputados, haciendo de ello una cuestión de confianza.

Mussolini no podrá asistir a una ceremonia

BOLONIA, marzo 10. (U. Press) — Se anuncia que el señor Mussolini se verá obligado a permanecer en Roma el 22 de marzo, y por consecuencia no le será posible asistir a la ceremonia que debía realizarse en la Universidad local de la entrega de su diploma de doctor "honoris causa" en leyes.

Declaraciones del califa

PARIS, 10 (United Press). — Comunican de Ginebra que el califa declaró a un corresponsal francés que no tenía intención alguna de renunciar a su cargo y que continúa considerándose como el jefe religioso del Islam. Agregó que Angora tan sólo representaba una pequeña minoría, y que sólo el mundo mahometano era el que podía decidir sobre su mandato.

El consejo de la Liga de las Naciones

GINEBRA, 10 (U. Press). — Hoy a medio día se reunió nuevamente el consejo de la Liga de las Naciones.

La campaña electoral italiana

ALESSANDRIA, 10 (United Press) — El "leader" de la lista de candidatos fascistas disidentes de Lombardía, capitán Forni, ha presentado una demanda ante los tribunales contra el directorio central de los fascistas y contra el abogado Capelletto Menahar, por haber hecho circular una declaración en la que el capitán Forni era acusado de estafa y falsificación.

Se considera probable que el juicio se realice antes de las elecciones y tendrá por consecuencia una importancia grandísima.

La cotización del franco

PARIS, 10 (United Press). — La cotización del franco mejora, habiendo llegado a 26.90 por dólar y 115.05 por libra esterlina.

LONDRES, 10 (United Press). — El cambio de apertura del franco es más firme que la cotización del sábado, siendo de 115.50 por libra esterlina.

El secretario de la marina norteamericana

WASHINGTON, marzo 10, (United Press)— Hoy a mediodía abandonará el departamento de Marina, el secretario Denby, pasando a ocupar su puesto, provisoriamente, el subsecretario Roosevelt. Se cree que posiblemente el presidente Coolidge designará al nuevo secretario antes de la noche.

WASHINGTON, marzo 10, (Especial)— El secretario de Marina, Mr. Denby, se retirará hoy de su puesto.

Se anuncia que el presidente Coolidge no ha designado todavía su sucesor.

Se tiene entendido que Mr. Denby se retirará a su residencia en Detroit, y que publicará una declaración sobre las informaciones que le atribuyen el propósito de presentar su candidatura en las elecciones al Senado. Mr. Denby quedará reintegrado en su cargo mayor del Cuerpo de Marina. Esta noche fué despedido en un banquete ofrecido en su honor por 200 oficiales navales.

Próximas elecciones en Alemania

BERLIN, marzo 10, (Especial) — En vista de que se aproxima la fecha de las elecciones, el Gobierno del Reich ha dirigido una petición a las autoridades de la zona ocupada, para que se permita la libertad de prensa y la de palabra en la zona ocupada, con objeto de que la votación sea imparcial.

Además, se ha pedido permiso para que los oradores de la Alemania no ocupada puedan dirigirse a los territorios ocupados, y para que el número total de los habitantes de las zonas ocupadas, que alcanzan a 140 mil siendo votantes dos tercios de ellos, puedan regresar a sus distritos respectivos para ejercer el derecho del voto.

Se informa que la Alta Comisión Interaliada concederá muy probablemente la libertad de prensa hasta donde lo permita la seguridad de las tropas de ocupación.

Los trabajos de la comisión de peritos

PARIS, 10 (United Press). — La subcomisión internacional de peritos, que estudia la cuestión del nuevo banco alemán, debe reunirse nuevamente mañana para escuchar al director del Reichsbank.

Esta tarde debe reunirse la comisión en sesión plena para escuchar los informes de los trabajos efectuados por las subcomisiones.

Se cree poco probable que los expertos sometan su informe a la comisión de reparaciones antes del 22 del corriente.

Las empresas petroleras y las resoluciones mejicanas

WASHINGTON, marzo 10, (Especial)— El señor Alvarez del Castillo, representante de los revolucionarios mejicanos en esta capital, dió a la publicidad una declaración anunciando que carecían de fundamento todas las noticias que se han hecho circular acerca de que los revolucionarios fueron socorridos por las compañías produtcoras de patróleo. El señor Alvarez del Castillo agregó, entre otras cosas, lo siguiente:

"Nuestras relaciones con las compañías petroleras consistían meramente en acordarles protección y en avisar a las empresas que se encontraban en el territorio dominado por nosotros que se les exigiría el pago de los impuestos legítimos, fijados por las leyes, a las autoridades de facto, y no al gobierno del general Obregón. No han pasado armas ni municiones destinadas a los revolucionarios a través de la frontera de Estados Unidos.

Agregó que los rebeldes no tenían el propósito de comprar armas a Estados Unidos, y que se armaban con fusiles quitados a los federales.

WASHINGTON, marzo 10, (Especial)— La comisión encargada de investigar la coducta de Mr. Daugerty tratará de esclarecer ciertos rumores según los cuales algunos millones de dólares fueron empleados en financiar la revolución mejicana en 1920, la cual estuvo encabezada por el cabecilla Estèban Cantú, gobernador a la sazón de la Baja California.

Anoche el senador Wheeler reveló que los testigos han sido ya citados por docenas, con motivo de las supuestas actividades de los agentes del Departamento de Justicia en dicha revolución.

De acuerdo con la información dada a la comisión, Esteban Cantú había depositado fuertes cantidades en los Bancos.

El proceso Hitler-Ludendorff

MUNICH, marzo 10, (U. Press)— La corte autorizó a von Lossow a no responder por el momento a las acusaciones que se les dirigen, debido al hecho de que en el momento actual se realiza una investigación que puede llevar al arresto de Lossow.

Nota del gobierno bávaro

MUNICH, marzo 10, (Especial)— El gobierno bávaro envió al nuncio apostólico, monseñor Pacelli, una comunicación oficial lamentando los ataques que el general Ludendorff dirigió la semana pasada contra el Papa.

La nota dice que el gobierno considera que la actitud del general no es justificada.

Las calamidades de San Juan

Hoy será presentada otra nota por la Liga de Defensa de la Producción

Se mantiene el cierre de las bodegas. La persistencia de esta decidida actitud acarrea enormes perjuicios

La delegación de la Liga de Defensa de la Industria, del Comercio y de la Producción de San Juan, presentarán esta tarde una nueva nota ante el Ministerio del Interior para puntualizar el carácter amplio que persigue en sus gestiones.

Las denuncias dadas a conocer anteriormente y que motivaron el pedido de la intervención nacional, han inducido a levantar la información sumaria en que se empeña el P. E. para determinar con toda precisión si en efecto, las leyes impositivas sancionadas por la legislatura, lesionan los intereses de los viñateros e industriales, en forma de perjudicar seriamente sus intereses, creándoles una situación insostenible.

Consideran los delegados que limitada la investigación a ese detalle, por muy importante que él sea, dejaría un enorme vacío en la apreciación del Poder Ejecutivo, ante quien la Liga ha planteado un problema que abarca todos los aspectos vitales de la Provincia, demostrando, en forma documentada, el absoluto desorden institucional y económico que allí impera por virtud de la voluntad del gobernador que ejercita su mando sin contralor alguno.

Temen los delegados que se interprete restrictivamente lo que no es sino la reiteración de gestiones que tuvieron principio el 19 de enero último.

No es tal el criterio de la Liga, que sólo ha mencionado los impuestos extorsivos como nuevo elemento de juicio y que encomendó a sus delegados recabar urgentemente resolución del petitorio presentado hace casi dos meses.

Las seguridades que diera el presidente en el sentido de que procurará la cesación del malestar sanjuanino, corrigiendo, en la medida que se lo permitieran la Constitución y las leyes, alientan a los delegados, quienes fundan también sus esperanzas en la solución recaída para otras provincias cuya gravedad conceptúan menor que la de San Juan.

Los bodegueros persisten en su actitud de resistencia—

SAN JUAN, marzo 10. — Realizaron ayer una animada y concurrida asamblea los bodegueros y viñateros a objeto de tomar en consideración la situación creada con motivo del cierre de los establecimientos industriales y la suspensión de la cosecha. Por resolución unánime se resolvió mantener la medida decretada, en el sentido de ese cierre de las bodegas.

Desde que se acordó la suspensión de la cosecha, ninguna bodega ha recibido uva, siendo total la paralización. Esto significa la unánime adhesión al movimiento, situación que no puede ser más grave y que de prolongarse acarreará enormes perjuicios a la producción en general.

Al presente las pérdidas en algunas zonas por exceso de madurez de la uva son considerables.

El gobernador de la provincia visitará las obras del ramal férreo de La Plata a Avellaneda

A objeto de informarse sobre la marcha de los trabajos de construcción del ramal férreo de La Plata a Avellaneda, en la línea de Meridiano V, el gobernador de la provincia señor Cantilo ha manifestado sus deseos de realizar una visita general a dichas obras. Podrá así apreciarse el estado en que ellas se encuentran.

La superintendencia del F. C. a Meridiano V está preparando ya todos los detalles de esta interesante excursión. Se afirma por los técnicos que la empresa concesionaria de la construcción despliega una gran actividad, no solo en el trazado de dicho ramal, sinó también en el de Beguerie a Azul. Los ingenieros Zuleta y Sobral calculan que para la próxima cosecha podrán transportarse desde Blaquier a Beguerie varios miles de toneladas de cereales.

En cuanto al ramal de La Plata a Avellaneda, los técnicos confirman las noticias que dimos hace algún tiempo; estará habilitado en diciembre próximo, aún cuando no podrá tener todavía todo el servicio de tráfico que piensa ponerse en la futura línea.

Se inauguró en Mendoza la Exposición Frutícola

Asistieron al acto las autoridades

En la capital mendocina, en el local del Museo Educacional, se inauguró ayer la primera Exposición Frutícola, asistiendo al acto, el gobernador y sus ministros, delegados del gobierno nacional, etc.

Sobre este particular, nuestro corresponsal nos ha enviado el siguiente despacho:

MENDOZA, marzo 10. — Se inauguró ayer tarde la exposición de frutas que ha organizado la Unión de la Industria, el Comercio y la Producción.

La exposición funciona en el amplio local del Museo Educacional de la Provincia cedido al efecto por la Dirección General de Escuelas.

El acto de la inauguración fué todo un éxito.

Asistió el profesor Juan Bretes como delegado de la Sociedad Rural Argentina y también el gobernador y demás miembros del Poder Ejecutivo.

SE INVESTIGA EL ORIGEN DE LAS INTOXICACIONES OBSERVADAS EN LA POBLACION DE CORRIENTES

El presidente de las Obras Sanitarias, doctor Candioti, las atribuye a otras causales y no a las aguas corrientes

Las informaciones enviadas por nuestro corresponsal en Corrientes, nos señalan el grave estado de intranquilidad por qué atraviesa el vecindario de la citada ciudad, ante los numerosos casos de intoxicación que en estos últimos días se vienen registrando. Dicen las noticias, que los envenenamientos son numerosos y que últimamente circuló el rumor de que éstos provenían de las aguas corrientes, que traían materias tóxicas. Tales como el acetato de plomo y ácido sulfúrico.

En atención a la gravedad de las denuncias nos trasladamos esta mañana al local donde está instalado el directorio de las Obras Sanitarias de la Nación y nos entrevistamos con el presidente del cuerpo, ingeniero Marcial R. Candioti.

El citado funcionario, nos informó que son un tanto exageradas las versiones sobre los hechos y que en manera alguna hay motivo para creer que los envenenamientos sean producidos por el uso de las aguas corrientes, pues éstas son periódicamente analizadas y no se observó hasta la fecha ninguna manifestación que hiciera dudar de su potabilidad.

—Esto no obstante — continuó diciendo — se ha enviado a la ciudad de Corrientes al doctor Atilio Bado, jefe de laboratorio de la dirección, a objeto de que proceda a un severo análisis de las aguas, para lo cual está munido de todos los elementos necesarios. En el caso en que se observara cualquier síntoma anormal, la dirección procedería, enérgica y rápidamente, a poner remedio a la situación, arbitrando las medidas de que se dispone. Entiendo, sin embargo, que es prematuro todo pronóstico que se haga al respecto y creo también, que las causas de los envenenamientos deben buscarse en otras partes, que no sean en el uso de las aguas corrientes. Corrobora esta creencia, el hecho de que todas las materias nocivas encontradas en los análisis hechos, no son utilizadas por la dirección para general energía, distribución, etc.; y no pueden ser producidos, en consecuencia, sino por otros factores exteriores.

—En fin — terminó el ingeniero Candioti — dentro de pocas horas y cuando se tenga el dictamen pericial del doctor Bado, estaré en situación de dar informes definitivos.

General Danglis

† EN ATENAS

Un despacho de Atenas anuncia el fallecimiento del general Pangotis Danglis, uno de los militares griegos de mayor y más destacada actuación en los últimos tiempos.

General Panyotis Danglis

El extinto, gracias a su larga y lucida actuación, había conquistado un enorme prestigio en el pueblo y en el ejército helénicos. Cuando, debido a los esfuerzos del señor Venizelos, Grecia se incorporó al grupo de las naciones que luchaban contra Alemania, el general Danglis tomó parte activísima en la preparación de las fuerzas y en los trabajos de movilización. En esa difícil ocasión demostró ser uno de los jefes más eficaces con que contó el señor Venizelos para la realización de sus planes.

En 1917, el general Danglis fué nombrado jefe supremo del ejército helénico y dirigió brillantemente las operaciones contra los búlgaros.

El general Danglis fué también miembro del triunvirato de Salónica que tan decisiva influencia ejerció en los destinos de Grecia. En momentos delicados para su país desempeñó el ministerio de Guerra.

Con la muerte del general Danglis pierde, pues, Grecia una de sus personalidades más descollantes.

Tribunal de clasificaciones de la Armada

Se reunió esta mañana en el ministerio

Se reunieron esta mañana en el despacho del ministro de Marina, bajo la presidencia de éste, los miembros del tribunal de clasificaciones de la Armada.

Dieron comienzo al estudio de las hojas de conceptos de los jefes y oficiales de los cuerpos general y auxiliares, que hasta el 1.o del corriente se hallaban en condiciones de ascenso.

Integran dicho tribunal el jefe del estado mayor, contraalmirante Daireaux; el director del personal, capitán de navío Moreno; el jefe de la base naval de Puerto Belgrano, vicealmirante Martín, y el director de Administrativa.

Conversando con el doctor Alejandro Avila, presidente de la junta reorganizadora de la Unión Cívica Radical, en Santiago del Estero

Los primeros actos de la intervención.— Han hecho poco los delegados militares.—Está aún montada la máquina electoral.—Las autoridades judiciales que prestaban sus servicios al gobierno

Hay la sensación del triunfo para el verdadero radicalismo

Los partidos unificados responden a tendencias personales

Hoy entrevistamos al presidente de la Junta Reorganizadora de la Unión Cívica Radical en Santiago del Estero, Dr. Alejandro Avila, que llegó de esta Provincia.

Interrogado sobre la impresión que les ha producido los primeros actos del comisionado federal nos manifestó que, en general, están satisfechos de las primeras medidas, sin que esto importe emitir juicio definitivo.

Hasta hoy, agregó, los delegados militares a los departamentos, o sean los nuevos jefes políticos, poco han hecho. La máquina electoral está todavía montada, pues, estaba lista a funcionar el día dos del corriente. Es por eso que, si la elección se hubiera verificado en esta fecha, la utilidad de la intervención hubiera sido nula, como sería si se convocara a elección sin demontarla previamente.

Nosotros, agregó, no hemos buscado la intervención para garantir el acto comicial; Cáceres nos hubiera dado garantía suficiente, hasta nos hubiera facilitado vehículos de acceso al comicio, a manera de carnada, para operar después con su habilidad reconocida: sustraer de las urnas los votos adversos para reemplazarlos por los suyos.

A esto fin utilizaba sus autoridades judiciales y policiales que son los que componen la máquina electoral, máquina que el señor Interventor deberá destruir para que la elección sea legal. Es esta, a mi juicio, la tarea *esencial* del señor Interventor. El primer paso está dado con la desaparición de la Junta Electoral, punto inicial y terminal del proceso electoral.

¿Qué perspectiva ofrece la lucha próxima a la agrupación de que Vd. forma parte?

—De triunfo; y voy a explicarle.

Con el padrón deficiente que tenemos será difícil que vote el 50 por ciento del electorado inscripto. De este modo, los votantes no llegarán a 35.000. Creo que nuestro partido llevará a las urnas 17 mil, y son tres las agrupaciones que irán a la lucha: la nuestra, que reconoce la autoridad del Comité Nacional, la que responde a la política de los senadores o sea a la del señor ministro del Interior, según ellos lo propalan, y la que dirige el ex gobernador Dr. Cáceres.

—Y, si triunfaran, ¿tendrían elemento para organizar por sí sólos la administración.

—Si señor. Sin pretender que el título universitario sea siempre garantía de aptitud, no es posible desconocer que es esencial cuando se trata de desempeñar ciertos cargos o funciones públicas. En la agrupación de que formo parte hay veinticinco universitarios (médicos, ingenieros y abogados). Las tres agrupaciones que acaban de unirse, juntas, no pueden formar un elenco parecido; y quiero agregarle, en esa proporción del elemento selecto, diré así, está el número de votantes; no nos molesta, pues, la coalición, siempre nuestro grupo es el más fuerte: fuerte por su calidad, por su número y muy especialmente por que tiene autoridad para fustigar los actos del régimen desaparecido con Cáceres. En la otra agrupación salvo la fracción dirigida por don Domingo Medina, sus componentes gomistas y corbalanistas, han sido hasta ayer miembros del *Cacerismo*, han formado parte de la administración en todas sus ramas, y, si no todos participaron en el festín, lo presenciaron desde el interior del salón.

—A propósito, ¿qué opina de los partidos unificados?

—No son partidos; son agrupaciones que obedecen a tendencias personales: una a la del diputado nacional Dr. Corbalán, otra a la de don Domingo Medina y la tercera a la del senador Gómez, quien, con la fusión ha pasado a ser jefe de los tres. Pero, repito, estas agrupaciones no forman un partido de principios, son conglomerados de carácter local de existencia efímera y formado al sólo efecto de conquistar la gobernación.

La Unión Cívica Radical por medio de su delegado el Dr. Beiró hizo un llamado a todos los radicales de la Provincia para reorganizar el partido, a este llamado que abría por igual la puerta a todos los radicales, concurrieron elementos de todas las tendencias. Este llamado, fué escuchado por todos los que se sentían radicales y concurrieron a fortalecer la patriótica obra del no menos patriota miembro del partido, Dr. Francisco Beiró.

Esta agrupación es el único partido radical, cuyas puertas estuvieron y están abiertas, y cuya prédica, no escuchada por algunos, es la de concordia en la familia radical.

encuentran en esta capital los polo-ponnies chilenos de paso para Inglaterra

Desde el sábado último se encuentran alojados en la casa Bullrich, los bellos polo-ponnies chilenos, que han embarcados el día 14 del corriente mes en el vapor Hogalth, por la casa De Gregory y Cía. para Inglaterra, en donde el equipo chileno de polo jugará algunos encuentros para pasar luego a Francia donde intervendrán en los juegos olímpicos.

El equipo de polo chileno está formado por los señores Raúl von Schroeders, Renato von Schroeders, Víctor Rosi y coronel Felipi.

Los polo-ponnies, Brumita, Tolosa, Margarita, La Perla y Patas de Lana son caballos ya fogueados en este deporte pues han intervenido en concursos realizados en España, en el año 1922 y en Renglin, Roaton y Hurlingham, ciudades de Inglaterra en Valparaíso y Santiago.

En España el equipo chileno de polo venció al equipo del Rey.

El equipo chileno de polo se adjudicó en su jira por Europa, el premio donado por la Reina de España y varias copas en Inglaterra.

Los jugadores chilenos llevaran a Inglaterra 14 ponies que a parte de los ya nombrados son los siguientes: Mono, Picarola, Ramabro, Tenaza, Ormigón, Hipócrita, Pincel, Gomalaca y Gorila.

Todos estos caballos tomaron parte en los campeonatos de Santiago y Valparaíso.

El señor Fidel Amoroso, es el encargado de los polo ponies y el que los presentará en los concursos en que toman parte en el extranjero.

También en Hurlingham se encuentran alojados 25 polo-ponnies, del equipo argentino de polo que intervendrán en los juegos olímpicos de París.

Estos caballos serán embarcados en una fecha próxima para Francia.

Arriba: los ponnies chilenos "Mono", "Picasola", "Ramalero", "Tenaza" y "Hormigón". En el medio: "Brumita". Abajo: "Brumita", "Tolosa", "Margarita", "La Perla" y "Patas de Lana", con el encargado de conducir estos animales a Inglaterra, señor Fidel Santiago Amoroso.

Se abrieron esta mañana las clases en las escuelas primarias

1.—Los pequeños escolares inician sus tareas inaugurando las aulas con expresión de personas serias que quieren aprovechar bien su tiempo. 2.—El primer recreo en la escuela Mitre

Terminadas las fiestas de Carnaval, que aplazaron este año la apertura de las clases, tañeron esta mañana, a las 8, después de tres meses de silencio, todas las campanas escolares de la metrópoli, llamando a la población infantil a renovar las interrumpidas tareas.

Así, las aulas y patios de las escuelas se vieron nuevamente animadas por el bullicioso concurso de la infancia, que torna a las clases con nuevas energías y más alegre que nunca por la influencia saludable de las prolongadas vacaciones, que resultan, sin embargo, demasiado cortas para los poco aficionados al estudio.

Las primeras labores—

En estos primeros días de clase, la labor de los maestros es más improba que de costumbre, puesto que tienen que luchar contra el espíritu de independencia e indisciplina de sus pequeños educandos, y volver a someterlos a los hábitos de obediencia que olvidaron casi por completo en tan breve ausencia.

Pero no es sólo su comportamiento, sino también su aplicación, la que se ha descarrilado, pues tienen sus cabecitas llenas del recuerdo de los juegos y distracciones que disfrutaron sin interrupción, y que los distrae de sus deberes escolares, obligando a sus educadores a poner todo su empeño para devolverles la laboriosidad y los conocimientos que perdieron.

El estudio de las tan diversas mentalidades de sus alumnos y la necesidad de clasificarlos para desarrollar convenientemente la enseñanza del grado, es otra de las tareas que pesa sobre los maestros en estos primeros días del año escolar; pero todo lo llevan con paciencia y celo paternales, sabedores de que realizan obra grande y de que verán coronados sus esfuerzos, conquistándose el cariño de los pequeños y el reconocimiento de los mayores.

Visita a una escuela de niños—

La inauguración de las clases es un acontecimiento que afecta por igual a toda la colonia infantil, y como los niños merecen tanta o mayor atención que los hombres, no quisimos perder la oportunidad de dedicarles unos momentos, haciendo una visita a las escuelas más próximas, eligiendo una de niñas y otra de varones.

Fuimos primeramente a la número 16 del C. E. 2, Presidente Mitre, donde nos recibió la señorita directora, doña Sara M. Belmonte.

Nos dijo la aludida que la inscripción asciende hoy a 710 mujercitas, repartidas por mitades entre los turnos de mañana y de tarde; pero que la del primer grado no está todavía completa, esperándose que alcance por sí sola a cerca de 200 alumnas.

Tomamos en esta escuela varias fotografías, algunas de las cuales reproducimos.

En la escuela de varones Presidente Roca—

La escuela superior número 7 del C. E. 1o., tiene inscriptos 408 niños en el turno de la mañana, diez de los cuales estuvieron hoy ausentes, pues parece que quieren prolongar unos días más sus queridas vacaciones.

El director de este establecimiento, señor David Vargas, nos manifestó que se desarrollará nuevamente este año el plan analítico de todas las materias que se encuentra en ensayo en varias escuelas del distrito y que, en el caso de resultar beneficioso, se haría extensivo a todas las dependencias del Cor

Los alumnos de la escuela Presiden te Roca, formados para cantar el sa ludo a la bandera, antes de la salida

Se ha encontrado agua potable y en abundancia en el corazón del Chaco

Las perforaciones en Quimilí a los 37 metros 15 centímetros hechas por los Ferrocarriles del Estado

Nos ha llegado una noticia que debemos de considerarla de verdadera importancia y trascendencia por los grandes beneficios que está llamada a reportar.

¡En pleno corazón del Chaco ha sido encontrada y en abundancia agua potable!

Tenemos el recuerdo de los tristes episodios que habitualmente se repetían en esa zona y que dieron motivo para pintar con caracteres tan lúgubres la vida a que allí se estaba sometido. La carencia absoluta de ese elemento tan indispensable creaba amargas situaciones, porque en la lucha con la pobreza era casi imposible procurarlo trayéndolo desde lejos, en cantidad que siempre resultaba insuficiente y a precios exhorbitantes.

La provisión del agua ha sido un serio problema, difícil si no imposible de resolver.

Agréguese todavía el intenso calor reinante en esas regiones para comprender la mayor necesidad de tenerla.

En los veranos, el vecindario de Quimilí, donde se congregan los mayores núcleos de población asaltaban a los trenes para procurarse el agua de sus tanques. Eran empresas bélicas que se empeñaban a costa de cualquier peligro.

Muchas veces ha debido de informarse de los ataques que se hacían a los trenes de pasajeros a mano armada. Se les quitaba el agua que conducían, quedando así detenidos en el camino, sin poder salvar esos tropiezos.

Daremos ahora sucintamente la noticia que nos ocupa.

En Quimilí existía un antiguo pozo. Varias veces se había intentado sondear la tierra en busca de agua buena; pero la idea no prosperó, debido a la creencia que todo trabajo sería infructuoso.

La jefatura mecánica de Añatuya, a cargo del señor Eugenio Plé, se propuso llevar a cabo la obra, encomendando los trabajos al agente del servicio de agua, ingeniero Ernesto Steppan, quien desde el primer momento abrigó la seguridad del éxito.

El pozo está construido hasta los 22 metros con un diámetro de luz de 3 metros, con mampostería.

Desde los 22.50 metros se nota una tierra tosca muy característica. Aquí se ha construido un fundamento con rieles que abarca hasta los 31.70 metros de profundidad por 2.40 de luz.

Los últimos 4.65 metros están hechos sin mampostería, pues así lo permite la formación del terreno. La primera napa de agua, dulce, clara, de excelente calidad, se encuentra a los 33.60 metros.

El nivel del agua es de 4.65 metros. La profundidad total es de 37.15 metros.

Se bombea con una bomba de tres cuerpos obteniéndose de 180 a 200 metros cúbicos de agua en 16 horas. La capacidad calculada, es de 250 metros cúbicos cada 24 horas, o sea lo suficiente para la provisión de las máquinas y para la población de una vasta zona.

Ahora se está haciendo el cómputo de lo gastado en esta obra, que siempre resultará poca cosa en relación a los beneficios que la misma está llamada a reportar.

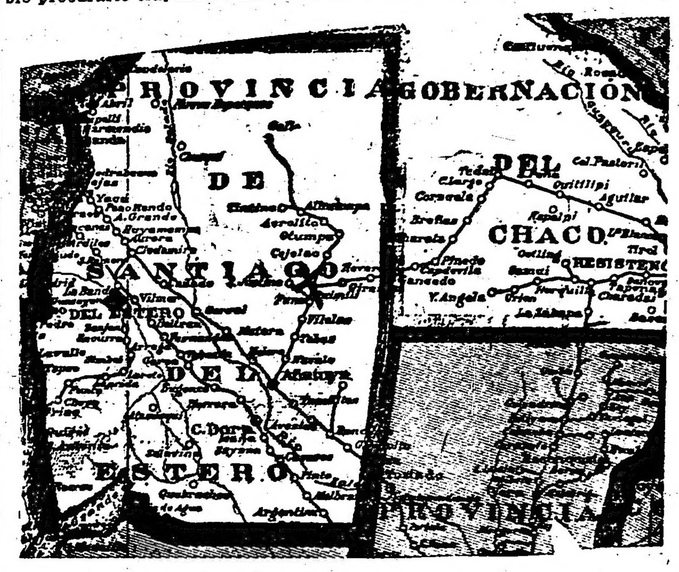

Plano que muestra la parte del Chaco santiagueño donde ha sido encontrada el agua potable (x)

Las elecciones nacionales

Triunfo de la U. C. Radical en 18 departamentos de Santa Fe

EL ESCRUTINIO EN OTRAS PROVINCIAS

BUENOS AIRES

CORONEL BRANDSEN, marzo 10 — Aún cuando no se ha efectuado todavía el escrutinio de las elecciones de diputados nacionales que tuvieron lugar el 2 del corriente, puede anticiparse desde ya que el triunfo ha correspondido en forma brillante a la Unión Cívica Radical, cuyo prestigio se agranda día a día en este partido. Del total de 594 votos emitidos es seguro que corresponderán como mínimum 500 a la Unión Cívica Radical debiendo los 94 restantes dividirse entre socialistas y votos en blanco.

Los conservadores locales no se presentaron, pues esa tendencia pierde diariamente afiliados que se incorporan a las filas de la Unión Cívica Radical, que cuenta en su seno a los más prestigiosos del partido.

—En la vecina localidad de Jeppener, se ha visto con complacencia el elevado porcentaje de votantes que arroja la mesa 6a. instalada en esa localidad y que llega a 112, cifra ésta no alcanzada ni siquiera por las ubicadas en este pueblo, lo que viene a demostrar la eficacia de la propaganda allí desarrollada.

SAN PEDRO, marzo 10. — Las elecciones realizadas el 2 del corriente han servido para constatar una vez más al profundo arraigo que tienen en las mesas electoras las corrientes de ideas que sustenta la Unión Cívica Radical.

Una prueba indudable de ello es la enorme proporción de votantes que libremente emitieron su opinión en las urnas alcanzando a un total de 2118, número rara vez sobrepasado en esta localidad. Este total ha sido descompuesto, aún por los más pesimistas en un 80 o|o correspondientes a la Unión Cívica Radical y el resto distribuído entre los partidos conservador y socialista.

Con motivo de tan brillante resultado han sido calurosamente felicitados el candidato a diputado doctor Máximo Oldazábal y los miembros componentes del comité local.

Con este nuevo y tan brillante éxito, San Pedro reafirma y consolida su posición envidiable dentro del electorado radical de la provincia, pues por la enorme ventaja que proporcionalmente obtiene sobre los partidos adversos, constituye uno de los baluartes más inconmovibles de toda la provincia de Buenos Aires.

SANTA FE

El triunfo de la Unión Cívica Radical en Santa Fe

SANTA FE, marzo 10. — Sigue siendo objeto de toda clase de comentarios favorables el triunfo obtenido por el radicalismo unificado en las elecciones nacionales del 2 del corriente mes, que en 18 de los 19 departamentos de la provincia ha obtenido considerable mayoría de votos.

La Unión Cívica Radical solo ha perdido en el departamento Caseros, donde los demócratas triunfaron por escasa mayoría. El candidato a diputado nacional, doctor Héctor S. López, obtuvo 57.168 votos, cantidad que no ha sido superada en la provincia.

SANTA FE, marzo 10. — Después de realizar una labor intensa y ordenada, puso término a su labor la junta escrutadora nacional, finalizando el escrutinio de las elecciones realizadas el 2 del corriente en esta provincia.

De los resultados arrojados por los ocho departamentos escrutados últimamente así como de los cómputos finales para cada candidato y de la proclamación de los diez diputados que resultan electos, dan cuenta los siguientes despachos telegráficos:

SANTA FE, marzo 10. — El cómputo general del escrutinio de la elección del 2 de marzo arroja las siguientes cifras para cada candidato:

	Votos
Héctor S. López (R. U.)	57.168
J. R. Rodríguez (R. U.	56.978
J. A. Gatti (R. U.)	56.972
Jorge Ferri (R. U.)	56.730
Claudio Newell (R. U.)	56.725
V. M. Gómez (R. U.)	56.584
Ignacio J. Costa (R. U.)	56.400
L. F. Molinas (D. P.)	28.122
Fco. E. Correa (D. P.)	27 711
M. J. Menchaca (R. O.)	14.662
Alcides Greca (R. O.)	14.661
Pablo Vrillaud (R. O.)	14.025
R. A. Ortiz (R. O.)	13.339
S. Caputto (R. O.)	13.274
M. Fernández (R. O.)	13.265
Guerino Troilo (R. O.)	12.964
L. D. Bonaparte (S.)	2.355
Santiago P. Giorgi (S.)	2.341
R. N. Galaretto (S.)	2.341
Silvio Francesio (S.)	2.333
Ceferino Campos (S.)	2.333
Juan del Amo (S.)	2.328
Teófilo Olguín (S.)	2.319
Comunistas	955
Varios	847
Lab. Ferroviarios	760
En blanco	3.003

Total de votantes en los diez y nueve departamentos: 111.530.

SANTA FE, marzo 10. — Bajo la presidencia del doctor Luis V. González, y hallándose presentes los dos vocales, doctores Puccio y Codoni, la junta escrutadora se reunió en el recinto de la legislatura, dándose cuenta de los resultados finales del escrutinio de la elección del 2 de marzo.

Acto seguido, el presidente, doctor González, procedió a proclamar electos diputados nacionales por Santa Fe a los siguientes ciudadanos que obtuvieron mayoría de sufragios en los recientes comicios:

Dr. Héctor S. López, (radical unificado), con 57.168 votos; señor **Jorge Raúl Rodríguez** (R. U.) con 56 mil 973; doctor **J. Agustín Gatti** (R. U.), con 56.972; doctor **Jorge Ferri** (R. U.), con 56.730; doctor **Claudio Newell** (R. U.), con 56.725; señor **Víctor Modesto Gómez** (R. U.), con 56.584; doctor **J. Ignacio Costa** (R. U.), con 56.400; doctor **Luciano F. Molinas** (demócrata progresista), con 28.122; doctor **Francisco E. Correa** (D. P.), con 27.978, y señor **Joaquín Lagos** (D. P.), con 27.711.

El numeroso público que presenciaba la proclamación prorrumpió en aplausos, dándose de inmediato por concluída la labor de la junta escrutadora.

CORRIENTES

El escrutinio

CORRIENTES, marzo 10. — La junta electoral practicó el escrutinio de las elecciones nacionales para elegir tres diputados.

Se obtuvo el siguiente resultado: Corrientes: Romero 2726, Meabe 2894, Andreau 1157, Susini 1463, Fleitas 977.

Empedrado: Romero 1274, Meabe 1263, Andreau 228, Fleitas 228, Susini 453.

Saladas: Romero 757, Meobe 516, Andreau 284, Fleitas 284, Susini 585.

En este departamento los gubernistas tacharon al candidato reemplazándolo con Susini.

El partido Radical presentará una protesta ante la junta escrutadora por presentarse tachaduras uniformemente en todo el departamento.

MENDOZA

MENDOZA, marzo 10. — La junta electoral nacional continuará hoy por la mañana el escrutinio de las recientes elecciones a diputados nacionales.

Cumple su 47o. aniversario la Sociedad Cosmopolita de Protección Mutua e Instrucción

Curso gratuito comercial

Cúmplese en este mes, el 47o. aniversario de existencia de la Sociedad Cosmpolita de Protección Mutua e Instrucción, fundada en el año 1876, por el señor Juan Ronco con el fin, patrióticamente conseguido, de ayuda mutua, y de difusión cultural, con vistas a la enseñanza mercantil.

La memoria del último balance, aprobado en una asamblea general, donde se eligió también la nueva comisión directiva, establece que el capital líquido es de pesos 75.329.25 moneda nacional, habiendo tenido un movimiento general de caja, durante el ejercicio fenecido, de 15.536.20 pesos moneda legal; cuenta con un subsidio nacional que en el último año ha sido elevado a 3.000 pesos anuales y ha sido favorecida, asimismo, a fines de 1923, con un subsidio municipal de 1.500 pesos, por una vez, con destino al fomento de la biblioteca pública que funciona igualmente en el local propio de dicha sociedad.

De acuerdo con la práctica ya establecida en años anteriores, en el mes corriente, se iniciarán en el instituto mercantil que esta sociedad sostiene los cursos nocturnos gratuítos de contabilidad, aritmética comercial, práctica de escritorio, caligrafía, geografía comercial, idioma nacional, inglés y francés, cuya inscripción está y permanecerá abierta durante el corriente mes, de 20 a 22, en la secretaría de la institución, calle Chacabuco 1072.

Estos curso sse inaugurarán esta noche a las 21 horas en el local social.

El profesor mercantil doctor Ricardo T. Lepich hará uso de la palabra en esa oportunidad saludando a los nuevos alumnos y el señor Domingo E. Iglesias disertará sobre la personalidad intelectual de Mariano Moreno.

La apertura del acto estará a cargo del vicepresidente de la localidad señor Carlos J. Fernández.

La nueva comisión directiva últimamente elegida está así constituída:

Victoria M. Picasso, Luis O. Zunino, Carlos F. Hermitte, José B. Mosna y Julio Zauchinger; revisora de cuentas, señores Camilo Pastore, Herminio Sulleiro y osé A. Gattinoni; jurado, señores Juan B. Mignaquy, Rómulo D. Lanusse, Pedro C. Chapar, Bartolomé Fule, Divid Narice, Antonio F. Castro y Augusto Zappa.

Restauración de la casa donde habitó Sarmiento

De acuerdo con lo que adelantáramos, el ministro de Obras Públicas visitó ayer la vecina localidad de Olivos e inspeccionó el solar histórico de Carapachay donde habitó Sarmiento.

A la finca, de acuerdo con un decreto del P. E., se la está refaccionando y sólo falta la ejecución definitiva de las obras de pequeños detalles. Una vez terminados estos últimos se habilitará el edificio para la visita del público.

El doctor Loza visitó las diversas dependencias de la casa y se mostró complacido por el estado de los trabajos.

Llegó esta mañana el vapor "Highland Rover"

Esta noche entrará al puerto de la capital el nuevo paquete "Nazario Sauro"

Procedente de Londres, entró esta mañana a primera hora a nuestro puerto, el paquete británico "Highland Rover", de la Cía. Nelson Line.

Amarró junto al desembarcadero de la dársena Norte. En viaje de regreso saldrá de La Plata, el 21 de este mes.

El aludido paquete, realizó el viaje sin novedad a bordo. Trajo pasajeros de las tres clases, así como carga general y correspondencia.

Han desembarcado del "Highland Rover", entre otras personas, las siguientes:

James Kelly, Juan B. Clarke, Tomás Leady, Tomás B. Lister, M. Lister, Juan Vicente Gray, J. Añ Esplin, S. J. Waterhouse y señora, Jorge y Carlos Zanocchi, Elsie May Robson, Majorie Webber, Erica Alicia Holgreaves, Beatris Ida Wall, Eric Martiner Foraitu, Arturo José Moule, S. N. Tipping, Isaac Cantrill, Austin Dolan, B. M. Marley, T. Herbert, Carmalina Delbue, Mabel Fuller, Albertina Mam, Alicia Sara Moore, William Farrel., W. E. Vincut y Aine Vernan.

Como lo hemos anunciado, la Compañía Transatlántica Italiana, contará en adelante con un nuevo paquete de dimensiones grandes, en el tráfico Génova - Buenos Aires.

El referido barco es el "Nazario Sauro", cuyas características principales y su correspondiente grabado dimos a conocer oportunamente.

El expresado paquete, gemelo del "Césare Battisti", llegará a esta capital, esta noche, después de las 20 horas.

La agencia local, respecto del viaje de ese transatlántico, nos informa que el buque navega sin novedad a bordo con cerca de 800 pasajeros de las tres categorías. El "Nazario Sauro", que rememora el mártir irredento, fondeó en el vecino puerto de Montevideo, hoy a las 9 horas y una hora más tarde, siguió viaje hacia nuestras aguas. Deberá llegar a la dársena Norte, como decimos, a las 20.

El pasaje de cámara desembarcará esta misma noche y los de proa, mañana temprano.

Procede este buque, de Génova y puntos de tránsito.

Conduce abundante cargamento de mercaderías generales y mucha correspondencia.

A continuación detallamos las características principales del "Nazario Sauro".

Sus dimensiones, capacidad y tonelaje—

Las dimensiones del aludido transatlántico de acuerdo con los informes que nos suministró la agencia, le asignan un largo de 156.65 metros; un largo entre las perpendiculares, de 103.39; ancho 16 metros; calado con carga completa 8.19; tonelaje bruto, 6.500; capacidad cúbica del buque 8.000 toneladas y un desplazamiento de 12.400.

Puede conducir cómodamente, 74 pasajeros de primera clase; 60 de tercera clase especial y 1.130 de tercera clase común.

Consta su tripulación de un total de 172 hombres.

Sus maquinarias principales—

Seis calderas a tres hornos cada una, en dos compartimientos. Una séptima igual a las anteriores, para los servicios auxiliares.

Dos máquinas a turbinas tipo "Parson" a doble engranaje, accionando dos hélices a 120 revoluciones.

Potencia del aparato motor, HP. 6.000.

Velocidad a los ensayos nudos 16, efectiva en navegación nudos 15.

Sus instalaciones eléctricas—

Cuatro grupos electrógenos de la potencia de 30 KW. del tipo turbodínamo, para la instalación de la luz de los caloríferos y de los guinches, y para la calefacción de los locales de los pasajeros y tripulación.

Un dínamo de emergencia de 10 KW. con motor a combustión para la iluminación de todo el buque y para hacer funcionar una poderosa bomba submarina para casos de emergencia.

Capacidades interiores—

Para uso de la mercadería (bodegas y segundos corredores), metros cúbicos 2.937.

Para uso de la mercadería (baterías y primeros corredores), metros cúbicos 2.822.

Carboneras, metros cúbicos 2.286.

Tanques para agua de consumo, metros cúbicos 1.101.

Ventilación, calefacción—

La instalación incluye 14 aparatos termógenos capaces de una abundante renovación de aire en los locales de primera clase, tercera, hospitales, tripulación, etc.

Calefacción a vapor y a electricidad, a más de la obtenida por los termógenos.

Embarcaciones de auxilio—

Hay veintidós embarcaciones, distribuídas y arregladas según las últimas disposiciones de la Convención de Londres y del Board of Trade.

Tienen también dispositivos de seguridad especiales, que solamente se desenganchan automáticamente una vez que la embarcación está completamente flotando.

Las grúas para el manejo de las embarcaciones son tipo Ansaldo, de modo que permiten la más amplia seguridad y la más rápida maniobra.

Tipo y clase del buque—

El buque está inscripto a la clase "100-A-1" del Registro Naval Italiano y "B.S." de la British Corporation. Está construído de acuerdo con lo dispuesto por la Convención de Londres, con los requisitos impuestos por los Reglamentos de la Marina Mercante Italiana y por las leyes de los Estados Unidos de Norte América, para el transporte de pasajeros y carga.

La recaudación de impuestos en los espectáculos de boxeo

Resolución que no debe postergarse

La percepción de impuestos municipales a los espectáculos de boxeo, efectuada hasta ahora por la Dirección de Rentas, por intermedio de la Oficina de Recaudación, debe resolverse con la creación de un personal especial, a fin de no distraer el que tiene a su cargo la renta de la comuna, y que provisoriamente está desempeñando funciones que no le incumben, por cuanto el impuesto que hace efectivo no importa ninguna renta para la Municipalidad.

Nosotros, que hemos comentado este asunto, en lo que respecta a la labor extraordinaria desplegada por la Oficina Revisora de Impuestos, estamos en condiciones de anotar ciertas consideraciones que creemos oportunas, antes que el mal eche raíces y ello sea en perjuicio de los intereses comunales.

La oficina que hasta la fecha controla y hacer hacer efectivo el impuesto correspondiente, tiene a su cargo la revisión general de impuestos, tarea ardua, si se hace a conciencia, y sin necesidad de recargar su trabajo con otros menesteres, que no sean los que determina la función para lo cual fué creada.

No importando el ingreso de los espectáculos de box ninguna renta para la comuna, por cuanto el artículo 35o. de la ordenanza respectiva establece que las sumas que se recauden por concepto de su aplicación serán percibidas por la Tesorería General de la Municipalidad, debiendo abrir ésta una cuenta especial que la Contaduría liquidará trimestralmente, "previa deducción de los gastos que origine la aplicación de esta ordenanza", el cincuenta por ciento al sostenimiento de los hospitales y asilos municipales y el otro cincuenta por ciento a la Dirección de Plazas y Ejercicios Físicos para el fomento de los deportes en general, no debe de intervenir la Dirección de Rentas

Pues, como se ve, la recaudación tiene su destino, no siendo, en consecuencia, renta municipal. Y como la ordenanza establece claramente que de la recaudación debe de deducirse los gastos que originen su aplicación, nos parece oportuno que el D. E. debe crear el personal necesario o utilizar a otros cuyas funciones no requieran las exigencias de la oficina de revisión, que forzosamente tiene que cumplir con una misión mucho más importante para los intereses de la comuna, que la percepción de un impuesto, que, como hemos dicho, no aporta en lo más mínimo a los intereses comunales, en lo que a renta respecta.

Jujuy, bajo la intervención nacional

Para rendir homenaje al doctor Gómez, son citados por la policía, militarmente y con amenazas los ciudadanos.—Un torneo oratorio con finalidades políticas

Francisco Cabezas lesionado por un homicida que goza de libertad.—La esposa de la víctima reclama del presidente de la República "gracia y justicia para los pobres"

Como si no fuera bastante lo que ha sido dable presenciar en Jujuy, bajo la férula de una intervención parcial y comprometida en maniobras políticas de toda clase, para cuyo consiguimiento se ponen en juego los procedimientos más censurables, que se consideraban ya desterrados para siempre, se ofrece a diario un nuevo espectáculo vergonzoso y abusivo que documenta plenamente el proceso que ya carga en su desprestigio.

El interventor doctor Gómez desoye las quejas de las víctimas y las súplicas de las mujeres. Su programa de acción es más "vasto". Quiere imponer principios de cultura y de elevados sentimientos de arte, cuando falta lo elemental, el ejercicio de los más sagrados derechos de libertad y de justicia.

Todo eso se traduce de la amplia información que hemos venido insertando en nuestras columnas, concretando hechos y fundamentando denuncias que se pretenden justificar luego con divagaciones literarias, del peor gusto. Entre esas denuncias ha habido muchas de carácter particularmente graves, que no han sido siquiera recogidas.

Sigue en cambio el titular de la misión federal empeñado en hacer jiras de propaganda y en pronunciar discursos. El gobierno queda entretanto en manos de otros funcionarios complicados visiblemente en las más turbias combinaciones contubernistas.

Ese es el cuadro que se pinta en Jujuy en estos momentos ante la mirada expectante de todo el país y provocando el único juicio, de censura enérgica que cabe únicamente como apreciación lógica de ello, en el ánimo de la opinión pública.

Ante los poderes nacionales siguen llegando despachos que reclaman amparo, como son los que insertamos a continuación, agregados a la larga serie conocida.

Las jiras del interventor. — Coacciones y amenazas—

Al Ministerio del Interior se ha dirigido, por el diputado nacional señor Ceballos, el siguiente telegrama:

JUJUY, marzo 10. — Informaciones fidedignas que acabo de recibir del norte de la provincia, confirman la noticia de que por orden de la jefatura de policía son citados militarmente y con amenazas los ciudadanos para que concurran a las estaciones de tránsito al paso del interventor doctor Gómez, donde éste les dirigirá la palabra.

Aunque ignoro los móviles y finalidades de este torneo oratorio del señor interventor, sospecho que tiende a fijar orientaciones políticas al electorado de la Puna en un sentido adverso a la Unión Cívica Radical que presido, dado el visible interés demostrado hasta ahora por las autoriades de la intervención en procurar el triunfo del pacto conservador-Villafañe.

Dejo constancia desde ya de mi formal protesta por las coacciones y amenazas a que se somete al electorado radical del altiplano jujeño para conseguir su presencia en las recepciones al interventor bajo el pretexto de comunicar sus exhortaciones a ciudadanos conscientes de sus deberes cívicos que han demostrado sus preferencias en forma plebiscitaria por nuestro candidato.

Saludo a V. E. con mi consideración distinguida. — Firmado: Rodolfo Ceballos, diputado nacional.

Los homicidas gozan de libertad y hacen fechorías. — Denuncia de la señora de Cabezas—

Al presidente de la República ha sido dirigido el despacho que transcribimos a continuación:

JUJUY, marzo 10. — Para tranquilidad y paz de los hogares que viven sobresaltados porque los penados cumpliendo condenas por homicidio, andan sueltos en la calle, gozando de todas las inmunidades, pido por favor al excelentísimo señor presidente, garantía para nuestras vidas.

Recién mi esposo, Francisco Cabezas, ha sido lesionado y trasladado al hospital, por Jesús Quintero, condenado por homicidio y cumpliendo condena a quien la policía de la intervención, suelta a la calle para infundir terror a los hogares humildes.

Al presentarse a la jefatura lo primero que se me preguntó fué a qué partido pertenecía mi esposo.

Vivimos, señor presidente, sin saber qué será de nosotros. Gracia y justicia para los pobres, pido al excelentísimo señor presidente, a quien saludo con todo respeto. — Firmado: María M. de Cabezas.

El Carnaval fué despedido brillantemente

El corso de la Avenida y los parroquiales alcanzaron gran éxito

Lo mismo aconteció en los bailes y reuniones sociales

EL CONCURSO MUNICIPAL DE MASCARAS Y MURGAS

Grupos de orfeones, comparsas y máscara sueltas que se presentaron a disputar los premios en el concurso municipal.—El jurado del mismo actuando frente a la plaza del Congreso

Brillante bajo todo punto de vista, resultó la despedida de que se hizo objeto al Carnaval ayer, último día de su efímero y bullicioso reinado.

En los corsos, en los bailes, en todas las reuniones la animación y alegría rayaron a gran altura dentro de un orden admirable, ya que el hecho de sangre ocurrido en el teatro de la Opera entre dos mujeres de vida no edificante, por cierto, es sólo, una lamentable excepción.

Los festejos comenzaron por la tarde, ya con bastante alegría, la que fué en aumento a medida que transcurrían las horas, para alcanzar su unánime expresión en la ruidosa "despedida" de la Avenida de Mayo, y en los locales donde se hallaba, en las primeras horas de la madrugada.

La policía ha estado a la altura de las circunstancias, proveyendo en buena forma la vigilancia y procediendo con energía en los pocos casos en que fué necesaria su intervención.

Las comisiones vecinales, por su parte también pueden estar satisfechas, pues sus esfuerzos, aun en los barrios más apartados se han visto coronados por el éxito en una forma rotunda.

En suma, cabe decir que de las terminadas ayer, quedará el recuerdo de unas hermosas fiestas, a cuyo lucimiento todos han contribuído por igual.

Como estaba anunciado, se realizó ayer en la plaza del Congreso el concurso de máscaras, comparsas, conjuntos musicales, etc., organizado por la comisión especial.

Presidieron el acto los miembros del jurado señores Carlos López Buchardo, Pascual de Rogatis, Gastón O. Talamón, Vicente Forte, José André y Cirilo Grassi Díaz.

La comisión había dejado establecido que todas las entidades inscriptas tendrían que ejecutar composiciones de carácter nacional, para lo cual se había instituído un premio, a dividirse en partes iguales entre el autor de la composición musical y el de la letra y otro premio y medalla de oro al orfeón o comparsa que ejecute mejor la composición, existiendo, además, dos segundos premios, que serán adjudicados a los que sigan en mérito al primero.

Los concurrentes tomaron la ubicación que con anterioridad se les había indicado, siendo dirigidos a este efectos por los miembros de la comisión del corso, señores Calliradino, Sola, Rubini, Barbat, García, Rodríguez, Llutt Cordallay González Chavez.

De esta manera y en perfecto orden fueron desfilando delante del jurado, que se había instalado en la escalinata del Congreso y ejecutando a la vez, trozos musicales.

Entre los conjuntos, llamó poderosamente la atención uno entitulado "Los Cabezones" — serio candidato

Pequeños con disfraces que fueron premiados en el concurso del balneario municipal

poseedor de un variado y bonito repertorio que ejecutó al armonio.

De entre los números interpretados transcribimos la letra de la canción "El Besito", original de C. Coria Peñaloza, música de Juan de Dios Filiberto que dice así:

Llorando te despedí.
La noche de nuestro adiós;
Llorando me diste un beso,
Llorando, mi alma, te fuiste vos.

La luna con su candor,
Se alzaba tras el rosal,
Y junto con nuestro beso,
Su melodía cantó un zorzal.

Viviendo con tus recuerdos,
Mis horas te consagré;
Cuántas veces en silencio,
Yo tu nombre pronuncié.

Por culpa de tu abandono,
Casi seco está el rosal;
Y las noches son más tristes
Sin el canto del zorzal.

A solas con mi dolor,
Sufriendo por tu traición;
Bendigo el besito santo,
Que tanto amarga mi corazón.

Si más no te vuelvo a ver,
Mi vida será llorar,
Y ni con la misma muerte
Yo tu besito podré olvidar.

Asistieron las siguientes entidades: Estrella Ibérica, gauchos argentinos Los Cabezones, Modelos de Buenos Aires, Tira e Mola, Gloria de una Nación, Los Espantados de la Gripe, Tradición Nacional, Los Tanos Románticos, Los Rechiflados, Máscara suelta, Los Fados, Los Barrenderos, K. Ran Fan Fun Fan, El Jirón de la Pampa, Pescatori di Napoli, Orfeón Hispania, Los Hijos de Montarras, Los Amantes del Silencio, Los Albores de la Pampa, Expedición de Punetti, Criollos, Los Hijos del Intendente, Orfeón Marinos del Sur y Orfeón Primitivo.

El concurso terminó a las 19, llevándose la concurrencia congregada una grata impresión, que evidenció en forma amplia al aplaudir calurosamente el paso de las últimas máscaras.

A los efectos de adjudicar los premios, el jurado se reunirá en la semana en curso.

Durante la tarde de ayer se efectuaron reuniones sociales, todas ellas sumamente lucidas, en los centros que citamos a renglón seguido:

Tais Dancing Club, en el salón Giuseppe Garibaldi; The American Butterfly, en el salón Augusteo; Centro Los Trovadores, en el salón Centro de Almaceneros; Club Coruñés, en el salón Orfeón Español; Club Náutico Belgrano, en su local, en Belgrano; Shimmy Dancing Club, en el salón Colonia Italiana; Hogar Gallego, en su local; Casa de Galicia, en su local; Círculo La Marina, en el salón Primo Circolo Mandolinistico Italiano; Sociali Club, en su local; centros Norma e Iris, en el local del Círculo de Aragón; A. B. C. Club, en el salón Giovine Italia; Centro Asturiano, en su local; Sociedad Juventud del Día, en el salón Mariano Moreno; Tow Steep Club, en el salón Nuova XX Settembre; centro La Rusticana Primitiva, en el salón Unione e Benebolenza; Palais de Glace, en su local; The American Butterfly, en el salón Agusteo; centros Tome y Traiga y Alegría y Buen Humor, en el local de la Asociación Española de Belgrano.

El corso de la Avenida de Mayo, plonogado ayer hasta la calle Rioja, alcanzó por la tarde y la noche, proporciones de inusitada lucidez.

Se diría que todo Buenos Aires se había dado cita, con lo mejor de sus entusiasmos: tan grande fué la animación en las horas de la tarde y la noche.

El juego con serpentinas, la profusa y bonita iluminación, los disfraces, los vehículos de todas clases, cuidadosamente arreglados, las murgas y comparsas, los palcos y hasta la multitud que se apiñaba en las aceras, formaron un nota de alegría realmente única.

En la calzada, tres filas de carruajes iban y venían incesantemente.

Diversas orquestas, convenientemente escalonadas, ejecutaron numerosas piezas de sus respectivos repertorios durante toda la noche. A aquéllas se debió agregar las bandas pasajeras de las comparsas y orfeones, que circularon frecuentemente. Por lo que respecta al bullicio propio de estas fiestas, es difícil que haya sido superado nunca, pues las cornetas, tambores, pequeños clarines, pitos, matracas y crótatos no cesaron de hacerse oír en ningún momento.

La detención de los coches y automóviles causaba, de tiempo en tiempo, un vivísimo tiroteo de serpentinas y flores, de las cuales se hizo verdadero derroche, no sólo entre ocupantes de los primeros y los de los palcos, sino también entre estos últimos y los de las aceras. Al juego, seguían palabras de aplauso, ocurrencias graciosas y en algunos casos chispeantes, como tuvimos ocasión de oír: pero sin que en ningún momento se excediese los límites de la franca alegría.

Poco antes de la hora indicada para la terminación del desfile, los carruajes, automóviles y todos los vehículos se detuvieron para despedir el Carnaval, fué un grito inmenso, un bullicio general de voces humanas, cornetas, trompetas, platillos, tambores y cuanto ruido hay, que brotó al unísono desde Plaza Once hasta Plaza de Mayo.

En el teatro Pueyrredón se realizó ayer el concurso de máscaras y conjuntos carnavalescos, organizado por la comisión parroquial de Flores.

Se presentaron gran cantidad de competidores, los que ante numeroso público hicieron oír los mejores números de su repertorio.

Los premios se distribuyeron así:

Gran premio de honor: Los de mi Raza y Fachabruta, 10 argentinos donados por la sucursal Oeste de "La Prensa", medalla de oro y diploma de la comisión; primer premio, centro criollo Parias entrerrianos, 10 argentinos donados por el señor Pablo Botto, y diploma de la comisión; segundo premio centro criollo Aurora Pampeana, 5 argentinos y diploma de la comisión; dos terceros premios, centros criollos Los gauchos entrerrianos y Los Federales. Gauchos sueltos: gran premio de honor, el gaucho Lucio Moyano, caracterizado por don Alfredo Quiroga, cinco argentinos, medalla de oro y diploma de la comisión; primer premio gauchito Juan Cichieri, estuche donado por el señor Gregorio Alzugaray. Agrupaciones humorísticas: primer premio, los "Tonys" Muy de la bicicleta; segundo premio, dúo Los cosolinos.

En cuanto al corso, realizado por la noche con su recorrido habitual, alcanzó gran lucimiento, siendo más numerosos que en noches anteriores, los palcos carruajes adornados.

Las comparsas, grupos y máscaras sueltas hicieron derroche de buen humor, y el juego con flores y serpentinas fué sostenido con entusiasmo hasta última hora.

Los palcos, carruajes y comparsas premiadas, ostentaban el gallardete verde que, como distintivo, les había entregado la comisión.

El gran premio de honor para palcos correspondió al título "Fuente Iris", de la familia Ganduglia, el cual mereció mención nuestra en una crónica anterior.

Como en las noches anteriores, tres bandas de música ejecutaron escogidas piezas.

Los premios para carruajes y automóviles correspondieron en la siguiente forma:

Gran premio de honor, Los Chocos; gran premio especial, Las Romanas; segundo premios; Jaque Mate, Norteamericanos, La Canasta, los cisnes, Mefistófeles; terceros premios: Egipcias y Fantasías; carros adornados: gran premio de honor, La patria y el amor; primeros premios, El Faro y Uráneo; segundos premios: Paraíso terrenal, Cabeza humana, Orfeón; centro coral y musical Los aparecidos; segundo premio, 100 pesos medalla y diploma de la comisión.

Una bonita reunión fué la realizada ayer por la tarde en el corso de Belgrano — el corso familiar y culto por excelencia de la metrópoli, — congregando gran cantidad de personas.

Pero la gran fiesta fué la de anoche, en cuyos momentos todo el barrio Norte en sus elementos más representativos y en sus más simples, se dió cita en la calle Cabildo.

El recorrido oficial del corso, que es de más de veinte cuadras, fué ampliado anoche considerablemente. Por ese trayecto circularon cuatro hileras de carruajes como una larga caravana, que a cada trecho, continuamente, resultaba interesante por las ocurrencias de quienes iban en ella, la diversidad de los trajes y la renovación del juego. A su vez, una impresión idéntica se producía en los que pasaban en los carruajes, ante el número crecido de los palcos y en cuya zona brillaba todo el apogeo de la fiesta.

El corso terminó después de las 0.30 de hoy, en medio de la extraordinaria algazara, de la multitud que durante seis noches encontró en él amplia diversión.

Varias bandas de música, numerosas comparsas y máscaras sueltas, pusieron la nota de fina espiritualidad en el alegre conjunto.

Gran éxito alcanzó anoche el corso de Barracas, que se realizó en la Avenida Montes de Oca.

Numerosas fueron las comparsas y murgas que desfilaron y presentaron los mejores números de sus repertorios ante el palco de la comisión, la que distribuyó los premios instituídos al efecto en la siguiente forma: primer gran premio, al centro "Los Mirasoles", que presentó un buen conjunto de clowns; primer premio a la comparsa "Los Americanos", también constituída por clowns. Ambas entidades revelaron una recomendable preparación artística.

Cuatro premios fueron además distribuídos entre varios centros humorísticos, en la siguiente forma: primer gran premio, al centro "Amante de la castaña"; primer premio, a los centros "Los cabezones" y "Los Amantes de la Gripe"; los demás premios fueron adjudicados a los centros "La Glorieta" y "Rancho Colonial". El conjunto del corso, debido a la iluminación profusa y al intensísimo juego con serpentinas y flores, resultó sumamente atrayente.

Como la comisión cuenta con varios premios para carruajes adornados y palcos, ha resuelto adjudicarlos en público y para ello aprovechará el corso de flores que en la avenida Montes de Oca se efectuará bajo sus auspicios el próximo domingo 16 por la noche.

Las reuniones similares realizadas en las calles Alvar Núñez, desde Coronel Salvadores hasta Australia y Alvarado, desde Australia hasta Zárate, obtuvieron también un éxito superior al de las reuniones anteriores, jugándose en ellos con serpentinas y flores con verdadero entusiasmo hasta las 0.30 de hoy.

Un lucido espectáculo fué el ofrecido anoche por el corso de la Avenida San Martín.

En el desfile de los vehículos sobresalieron los que llevaban por lema "Cazadores del Plesiosaurio" y "Piscatori di Napoli", destacándose el primero de los nombrados por la unidad y la caracterización de sus ocupantes, los cuales iban vestidos con trajes blancos.

La afluencia de peatones fué, como en las reuniones anteriores en extremo considerable, y ello constituyó un motivo más de animación y brilo para la fiesta de anoche.

El éxito más completo alcanzó en su última noche el corso de la avenida Almirante Brown, organizado por la Comisión vecinal, que preside don José C. Landi. La reunión se vió extraordinariamente concurrida y transcurrió en medio de singular animación. La afluencia de coches superó a la de todas las noches anteriores, a tal punto que desde temprano formáronse cuatro hileras tan compactas que por momentos tuvo que interrumpirse el desfile.

Es digna de encomio la labor de la Comisión organizadora, a cuyos esfuerzos se debe el éxito de estas reuniones, que por su fines de beneficencia han merecido, la adhesión entusiasta del vecindario. En efecto, del primer producto líquido obtenido que alcanza a $ 5000, se entregará el 60 por ciento al Hospital Argerich y el 40 o|o para la Copa de Leche de las escuelas de la parroquia.

Se vieron también sumamente concurridos, los corsos vecinales de Villa Devoto, Villa Crespo, Villa Urquiza, Parque de los Patricios y Mataderos.

Pasado mañana se realizará en el teatro Coliseo el anunciado baile de las "midinettes", para el cual se ha preparado un atrayente programa.

Uno de los números del mismo comprende un desfile de maniquíes vivientes, que constituirá una exhibición de modelos de última moda.

La comisión organizadora de la fiesta encuéntrase actualmente ocupada en elegir la reina de ese baile y designar las personas que han de integrar su corte de honor.

Dieron fin en la madrugada de hoy las diversas veladas danzantes organizadas por las empresas de nuestros principales teatros del centro.

En todos estos, hubo gran afluencia de público y una animación general que apenas llegó en algún teatro, a verse inmediatamente turbada por esos hechos que, aunque insólitos, parecen que fueran imprescindible su realización en Carnaval.

Se bailó y se bromeó sin interrupción desde las 24 hasta cerca de las 5 de hoy. Las orquestas típicas y las "jazz-band", hicieron verdaderos derroches de armonías musicales bailables, que por cierto fueron aprovechadas dignamentes por los bailarines que echaron, como vulgarmente se dice, el resto.

Creemos sinceramente que los entusiasmos de la mayoría han de haber quedado satisfechos, y sólo a la vuelta de un año volvieron a hacerse presentes con la vehemencia de estas noches exclusivas de Momo, Terpsícores y demás dioses de a íntima relación de los nombrados....

Bailarines que asistieron a las reunio nes realizadas en la "Lago di Como"

Enorme afluencia de público congregada en las proximidades de la plaza del Congreso, durante la realización del concurso municipal

El vapor germano "Seydlitz", llegó hoy a Río de Janeiro

Esta mañana llegó al puerto de Río de Janeiro el paquete germano "Seydlitz", del Lloyd Norte Alemán.

El citado buque es un barco dotado de los últimos delantos náuticos, que la compañía aludida pone al servicio de vapores al Río de la Plata.

Procede de Bremen y escalas.

Deberá llegar aquí el 15 del mes corriente. Conduce pasaje, carga general y correspondencia.

NOTAS POLICIALES

Otro chauffeur asaltado

Dos individuos lo despojaron violentamente de 70 pesos

Esta madrugada, a las 3 y 45, se presentó en la comisaría 42a. el chauffeur Juan Premdef, español, de 34 años de edad, casado, domiciliado Juan Bautista Alberdi 307, denunciando que había sido asaltado y robado.

El exponente manifestó que poco antes de la 1 y 50, en las inmediaciones de la plaza de Flores, dos sujetos ocuparon el automóvil núm. 4810, que dirige, y se hicieron conducir hasta la esquina de las calles Escalada y Eugenio Garzón, paraje sumamente oscuro.

Una vez allí y cuando detuvo la marcha del vehículo, los ocupantes descendieron rápidamente y amenazándolo con revólvers, le exigieron la entrega del dinero que llevaba.

Como Premdef opuso resistencia, los delincuentes le aplicaron varios golpes de puño y luego lo despojaron violentamente de una cartera en la cual guardaba la suma de 70 pesos y varios documentos.

Hecho esto y después de amenazarlo con darle muerte si pedía auxilio, desaparecieron rápidamente, favorecidos por la oscuridad del paraje.

El damnificado presenta lesiones en el rostro de poca importancia.

La policía de la sección 42a. realiza activas diligencias para identificar y detener a los ladrones, con conocimiento del señor juez de instrucción doctor Manuel P. Malbrán.

Se produjeron dos choques de vehículos

Esta madrugada a la 1 y 30, en la esquina de las calles Rivadavia y Cachimayo el auto de alquiler número 5899 que dirigía Indalecio Ayala chocó con el coche particular que dirigía Antonio Lodi. Ambos conductores sufrieron heridas de carácter leve en distintas partes del cuerpo que les fueron curadas en una farmacia.

Los vehículos resultaron con serios desperfectos que aun no han sido avaluados.

Intervino la comisaría 12a.

—En Cangallo y Libertad, hoy a la 1 y 40 un tranvía de la línea 36 de la empresa Anglo Argentina dirigido por el motorista Francisco Deseado, chocó con el auto de alquiler 5568 que guiaba Santos Díaz. Este vehículo al ser arrojado sobre la acera apretó contra la pared al transeunte Silvestre Michetti que sufrió heridas en las piernas de alguna importancia.

Por intermedio de la comisaría tercera que detuvo a los conductores, la víctima fué curada en la Asistencia Pública.

Identificóse a la víctima de un accidente

Después de múltiples diligencias, el personal de la comisaría 18a. logró establecer que la mujer que anoche a las 22 fuera arrollada y muerta por un automóvil en la calle San Juan frente al No. 2167; era Luisa Merlino de Podestá, italiana, de 70 años de edad, viuda, rentista, domiciliada Pasco 1438.

Posteriormente se logró detener al conductor del vehículo que fugó en el primer momento y que resultó llamarse Ataydes Correa.

Este ha sido puesto a disposición del señor juez de instrucción doctor Artemio Moreno.

Riñeron dos menores

Ayer en la esquina de Garay y Avenida Este el menor de 13 años Miguel Scandrino arrojó una piedra a otro que aun no ha sido identificado y éste a su vez le hizo un disparo con una pistola matagatos, hiriéndolo de poca gravedad en la mano izquierda.

La víctima fué curada en la Asistencia Pública y luego se retiró a su domicilio.

La policía de la sección 22a. procura la detención del acusado con aviso al señor juez de instrucción en turno.

Por faltar al respeto

En la Avenida de Mayo y Bolívar, fué detenido el sujeto Antonio Gagarza, por faltar al respeto a una señorita.

El nombrado se encuentra alojado en la comisaría 2a.

Ecos del destierro de D. Miguel Unamuno

Resolución de la Biblioteca Alberdi de Tucumán

TUCUMAN, marzo 10.—Con motivo del destierro de D. Miguel Unamuno, la Biblioteca "Juan Bautista Alberdi" ha resuelto lo siguiente:

"La comisión directiva de la Biblioteca Alberdi, siguiendo la orientación doctrinaria del gran pensador cuyo preciado nombre lleva así como el de la mayoría de sus componentes, ante la insólita actitud del Directorio Militar español desterrando a D. Miguel de Unamuno y Rodrigo Soriano, clausurando el Ateneo de Madrid y encarcelando a varios otros intelectuales cuyos prestigios y altos valimientos enaltecen a cualquier país que los cobije, entendiendo que esos actos agravian la cultura universal, pues todo atentado a la libertad de pensamiento debe encontrar solidariamente unidos a cuantos valoran los sacrificios por muchas generaciones que lucharon y murieron para obtener conquistas tan elementales como la de opinar sin censura previa, y, además, compartiendo la generosa tesis alberdiana de que todo ataque al derecho y a la justicia, en cualquier país, debe ser condenado sin juzgar actitudes nacionales que prosignifican ante el bien común y la defensa colectiva de un estado de civilización que a todos interesa acrecentar, ya que según Alberdi "el derecho es uno para todo el genero humano en virtud de su misma unidad" y donde una libertad está confiscada, es casi seguro que están confiscadas todas, pues al paralizarse la libertad de pensamiento que es la faz suprema y culminante de la libertad multiplice, se deja sin ejercicio la libertad política, la libertad de asociación, circulación, publicación, etc.

Resuelve: Protestar decididamente contra el destierro de Unamuno y Soriano, la clausura del Ateneo de Madrid y la prisión de varios profesionales desafectos al Directorio Militar que gobierna a España; adherirse al movimiento de opinión iniciado en la Argentina como una manera de salvaguardar mundialmente la libre expresión dele pensamiento, y, finalmente, exhortar a la juventud obrera y estudiosa e intelectual de Tucumán a secundar con su simpatía esta solidaria manifestación de justicia internacional".

FOCO DE INFECCION

Vecinos de la calle Olleros entre Zapiola y Conesa nos denuncian que en esa cuadra existe un terreno baldío donde personas poco escrupulosas tiran desperdicios, basuras, etc., y animales muertos que despiden un olor insoportable.

Llamamos la atención de la municipalidad para que ordene lo que corresponda y haga cumplir la ordenanza que al respecto rige.

Importante defraudación

Detención del acusado

El día 29 de enero pasado se presentó al jefe de la división Investigaciones don Eduardo I. Santiago, el señor Eugenio Vercelino, apoderado del Instituto Biológico Argentino, establecido en la Avenida de Mayo 1288, denunciando que el establecimiento que representaba había sido defraudado en pesos 30.000 moneda nacional, por el empleado Oscar Ignacio Naivarte.

Pasados los antecedentes a la sección Defraudaciones y Estafas, a cargo del subcomisario Enrique Larrosa, se instruyó el sumario respectivo, estableciéndose más tarde que Naivarte para llevar a cabo el hecho había falsificado y adulterado documentos, desapareciendo una vez consumado el hecho.

Ayer, después de pacientes investigaciones, se logró la aprehensión del acusado en circunstancias que salía de la casa Matheu 988.

Se ha dado conocimiento de la diligencia al señor juez de instrucción doctor Carlos Federico Benitez.

Denuncia de una defraudación

Jacinto Robira, dueño de un bar establecido en el Balneario Municipal, denunció en la comisaría 22a., que un sujeto que tomó para atender al público, desapareció defraudándolo en 80 pesos.

Se procura detener al acusado con conocimiento del juez doctor Carlos F. Benítez.

Percance a un vigilante

Ayer a las 20 y 5 en la calle Avellaneda, próximo a la de Fray Cayetano, el agente de la Guardia de Seguridad de Caballería, Tomás González, a causa de haber costalado el equino que montaba, cayó al pavimento, sufriendo contusiones en el cuerpo.

La víctima fué curada en el hospital Teodoro Alvarez.

La comisaría 38a., comprobó el accidente.

Principios de incendio

Hoy a las 2 se produjo un principio de incendio en una habitación de la casa Otamendi 226, domicilio de Hugo Canala, a consecuencia de un corto circuito.

El fuego fué extinguido por una dotación de bomberos del cuartel central.

Los perjuicios no han sido avaluados.

La comisaría 11a., instruye el sumario correspondiente.

—A causa de haberse inflamado una cantidad de aguarrás y haberse propagado el fuego a unos sombreros de paja, esta mañana se produjo un principio de incendio en el segundo piso de la casa Cangallo 1199, donde la firma Hablechvichi y Cía., posee un depósito de artículos generales para hombres.

El fuego fué extinguido por una dotación de bomberos del cuartel central sin que ocasionara mayores daños.

Intervino la comisaría 3a.

Supuesto demente

Por suponérsele demente se encuentra detenido en la comisaría 26a., el sujeto Antonio Gamez Paz, portugués, de 39 años, soltero.

Hoy será enviado a la sala de observaciones de la calle Azcuénaga.

Consecuencias de un incidente

UN DISPARO DE REVOLVER SIN CONSECUENCIAS

Anoche en la calle Rivadavia frente al núm. 2669 José Fernández a raíz de un incidente hizo un disparo de revólver contra un sujeto que desapareció.

El acusado fué detenido y desarmado por un agente y conducido a la comisaría 8a. donde se encuentra alojado a disposición del señor juez de instrucción en turno.

No se ha podido identificar aun al prófugo y se ignora si fué alcanzado por el proyectil.

Fernández es español, de 32 años de edad, soltero, carnicero y se domicilia en la casa Loria 443.

Accidentes del tráfico

Hoy a la 1 y 45 en la calle Belgrano frente al número 1973 fué embestido por el auto de alquiler número 6731, que guiaba Domingo Pata, el transeunte Pedro Concarelle quien resultó lesionado en la ceja derecha y pierna del mismo lado.

El conductor está detenido en la comisaría 6a.

—En circunstancias que Wahaton Taje pretendía cruzar la calzada de la calle Amenábar, frente al número 1823, fué arrollado por el automóvil número 7212, que dirigía Rafael Sosa. Este fué detenido y se encuentra alojado en la comisaría 33a.

Taje que sufrió lesiones en el cuerpo, fué curado en una farmacia.

Reyertas y lesiones

En la calle Vera y Triunvirato Saturnino Videla, después de un cambio de palabras aplicó un golpe de puño a José Gugliain, lesionándolo. El acusado está detenido en la comisaría 27a.

—A las 5 y 30 en Corrientes frente al número 1044, Julio Dante Pondal que se encuentra en la comisaría 3a. lesionó en el pómulo izquierdo de un golpe de puño a Eduardo Camaño.

—En el interior del teatro Politeama, hoy a las 3.30, se produjo una incidencia en uno de los pasillos de los palcos bajos entre los sujetos Nicolás Tarantino, Antonio Calvo y Agustín Badie, quienes se tomaron a golpes de puño resultando este último lesionado en la cabeza.

A Tarantino, se le secuestró un revólver cargado.

Todos los nombrados fueron detenidos y se encuentran alojados en la comisaría 5a.

—En Corrientes y Bulnes varios sujetos que fugaron, riñeron con Florentino García, Julio Castro y Adolfo La Casandi, que se encuentran detenidos en la comisaría 9a.

García está lesionado en el brazo izquierdo.

—En la seccional 8a. se encuentran detenidos Obdulio Maximino y Enrique Victoriano a quienes acusa Alberto Dellepiane de haberlo lesionado después de un cambio de palabras que sostuvieron en Rivadavia y Jujuy.

—En el almacén existente en la avenida Riesta y Taff, un sujeto desconocido aplicó un puñetazo en la casa a Gabriel Hirigoyen, lesionándolo levemente.

Interviene la comisaría 42a.

CRONICA SOCIAL

La temporada de Mar del Plata

MAR DEL PLATA, marzo 9. — Sigue haciendo intenso calor y amenazando lluvias.

La playa está sumamente animada y la partida de varios miles de veraneantes, no se nota debido al entusiasmo de la enorme colonia que veranea.

—Con un éxito categórico realizóse en el Club Pueyrredón el baile-tómbola en el que se distribuyeron los premios entre las mejores parejas. Después de la tómbola, tuvo lugar el concurso de maxixa en el que la señorita María Luisa del Carril fué premiada con medalla de oro.

A continuación efectuóse el concurso de tango y shimmy el que despertó un inusitado interés dado el número de aspirantes al premio semanal. Al finalizar este concurso, el jurado discernió la medalla de oro, a la señorita María Luz Sojo Salgado, por la perfección de su danza, siendo el fallo saludado con grandes aplausos por la concurrencia, pues él interpretaba el sentir general en cuanto a la vencedora que fué felicitada. La señorita Lojo Salgado bailó acompañada del joven Mario A. Martelli.

—En el restaurant de la Laguna Chica D. Roberto Murphy y su esposa doña Alicia Lewis, ofrecieron un te en obsequio de un núcleo de amistades. Participaron de la demostración los señores J. L. Bustamante y su esposa doña Carmen Molina, Alberto Belaústegui y su esposa doña María Elena Mihanovich, José M. Paz y su esposa doña Magdalena Bustamante, Horacio Marcó y su esposa doña Isabel Bonorino Udaondo, Rodolfo Mendoza Paz y su esposa doña Catalina B. de Cárcano, Jorge Castex y su esposa doña Florencia Tornquist, Matías Mackinlay Zapiola y su esposa; Alejandro Shaw y su esposa D.a Sara Tornquist, Alberto Estrada y su esposa Da. Angélica Elía, Carlos Elía y su esposa; Antonio Catalán y Juan B. Patrone.

—En el stand del Pigeon Club se desarrolló ayer el festival de beneficencia que anunciamos, el cual fué precedido a medio día por un banquete que ofreció D. Dionisio Schoo Lastra y del que participaron la mayoría de los socios de la institución, siendo amenizada la reunión por la orquesta del Ocean Club.

Después del almuerzo, se iniciaron las pruebas correspondientes a los premios que debían disputarse. D. Diógenes de Urquiza se adjudicó al premio Schoo Lastra, correspondiendo el segundo premio a D. Antonio B. Campi; la copa Club General Pueyrredón fué conquistada por Fernán González Guerrico, quien se adjudicó también el premio Gobernador de Buenos Aires. El premio Ricardo E. Green correspondió al señor Diógenes de Urquiza.

Finalizó la serie de concursos con el dobleteo de costumbre, en los cuales se clasificó vencedor el señor Alfredo J. Rouillón.

Durante el desarrollo del festival llegó al local el gobernador de la provincia Sr. José Luis Cantilo, cuya presencia fué saludada con grandes aplausos por la numerosa concurrencia allí congregada.

En los links del Golf Club se inició ayer la disputa de la Copa Tornquist, jugándose los 18 hoyos preliminares para la clasificación de los 32 jugadores que debieran disputar el campeonato. Se clasificaron para medirse en pruebas por parejas, los señores: A. Rodríguez Larreta v. R. C. Green; G. C. Zuberbuhler v. J. D. Brown; A. Casado v. J. J. O'Farrell; E. Pueyrredón v. N. Astigueta; A. H. Durañona v. J. V. Braddole, Jorge Atucha, v. G. M. Acevedo; P. Chutro v. P. E. Moreno y A. del Solar Dorrego v. Pedro Lacau.

Hoy deberán medirse estas parejas, de la cuales, las cuatro vencedoras se volverán a encontrar en la misma tarde para clasificar a los que deberán disputar el lunes, en la prueba final, la posesión de la copa Tornquist.

—Con todo éxito se inició la competencia por la copa donada por la familia del doctor E. S. Zeballos para honrar y su memoria y que, como es sabido debía ser disputada en un concurso de pesca, reservado para señoras y señoritas. Este torneo, el primero de los concursos que componen la "Semana de Pesca" se cumplió en el muelle y en él participaron Da. Elena T. de Campi, Da. Aída J. de Rosasco y las señoritas Margarita Tegoni, Ada Manghi, Sola Ayerza, María Casenave, Aída Rosa Sara, María Lola Sara, Dapre Madariaga, Elena A. Parodi e Irene Martiadle.

Terminado el concurso, el jurado hizo el cómputo de los puntos y clasificó vencedora a la señorita Ada Manghi, correspondiendo el segundo premio a la señorita Elena A. Parodi. El jurado estaba compuesto por los señores José Vantaprida, José M. Madariaga, A. Castaño, H. Ayerza, C. V. Terzolo, D. Castaguta, A. Wienne Bille, L. Dufour, José Raggio y D. Araujo.

—El señor José M. Madariaga donó una copa que será disputada en un concurso para caballeros y en el que desde ya se aprestan a intervenir numerosos aficionados al deporte de la pesca.

—En los salones del Ocean Club tendrá lugar esta noche el baile de disfraz y fantasía que esta institución ofrece a las familias de sus socios y numerosas invitadas. Después del baile, se servirá un "souper". Se ha designado una comisión de recepción, que cumplimentará a la concurrencia y la cual quedó integrada con los señores Esteban Riglos, L. M. Ocampo, Federico Green, N. Paz (hijo), Ruardo Becú, Samuel Bosch y Eduardo Bullrich.

—Con gran éxito se realizó en el Club Mar del Plata el diner dansant de moda, denominado Fiesta de la Piñata", el cual fué seguido de recepción de máscaras y baile de disfraz y fantasía, en el cual se obsequió a las señoras y señoritas con valiosos objetos de arte. Ambas fiestas fueron amenizadas por la orquesta recientemente llegada de Europa, la Kosarin Jazz Band.

—En los salones del Club Pueyrredón y Bristol Hotel tuvo lugar esta noche el último baile de fantasía y disfraz organizado por las direcciones de ambas instituciones con motivo de las fiestas de carnaval y con fines de beneficencia. Numerosa concurrencia congregó en los salones, llenándolos por completo en medio de una animación y entusiasmo inusitados. Parte del producto de esta fiesta está destinado al hospital Mar del Plata, hecho este, que contribuyó poderosamente al brillo y esplendor de la misma.

—Un núcleo de damas, señoritas y caballeros efectuaron ayer una excursión automovilística hasta el balneario de Miramar, punto en donde fueron obsequiados con un te. Fueron excursionistas Da. Lola Carnejo de Arias, Da. Sara Areco de Ezeiza, las señoritas M.a Luisa Ledesma, Leonor Arias, Elsa Lloveras, Sylvina Ezeiza, Sara Ezeiza y los señores José Gibson, Eduardo Huergo, J. Mendoza Zelis, Luis Ledesma, Juan M. Peña y Manuel Mariño.

* * *

Ha regresado de Mar del Plata el encargado de negocios del Perú, señor Emilio del Solar.

* * *

Como estaba previsto, el éxito más lucido coronó al último baile de disfraz y fantasía realizado anoche en los salones del Tigre Club a beneficio del Hospital del Tigre.

Una concurrencia numerosísima se congregó en los salones, "passerelle" y la terraza, originando un hermoso espectáculo, cuya característica fué la animación que no decayó un instante hasta el final de la fiesta. Contribuía a ello la presencia de numerosas máscaras que con sus bromas espirituales y chispeantes daban una nota alegre a la reunión.

Dos buenas orquestas, convenientemente ubicadas, alternaron en la ejecución del programa de baile, que se prolongó en medio del mayor entusiasmo hasta la madrugada.

Vimos entre la enorme concurrencia, a las señoras: Josefina Acosta de Noel, Benedicta Llobet de Elizalde, Hortensia Peró de Ziegner, Lucrecia Martínez de Bunge, María Luisa Vela de Niño, Sara Danuzzo Iturraspe de Bence, María Paz Lloveras de de la Serna, Sara Barboza Zamudio de Laffin, Sara Lowengard de Battilana, Tula Iturralde de Mendoza Zelis, Beatriz Córdoba de Morra, Evelyne Duveen de Lowengard, Elisa Córdoba de Aramante, Sara Rache Peuser de Mosconi, Eva Peró de Noceti, Victoria Ramos de Otero, Ema López de Lagos García, Ernestina Capdevila de Quevedo, Lucrecia Bunge Guerrico de Oliveira Cézar, Elena Real de Azúa de del Campo, Rosa Ibarguren de Zorraquin, Celia Cano de Rueda, Manuela Elizalde de Boerr, María Mattos de Maschwitz, MariaLuisa Quintana de Rodriguez Larreta, Virginia Segers de Edo, Bernardina Vidal Molina de Quevedo, Amalia Haimach de Zemborain, Elvira de la Torre Urizar de Marcó del Pont, Adela Zavalía de Zavalía, Corina Kruis de Fauvety, Laura Fernández de Esteves, Luna Alston de Galegos, Luisa López Saavedra de Thays, Sara Hueyo de Newbery, María Inés Nevares de aCsares, Mercedes Piñero Pacheco de Armesto, María Teresa de las Carreras de Wright Lucrecia Lamarque de Peró, Stella Muñiz de Elizalde, Clorinda Avellaneda de Cibils, Valeria Dupit de Saint, Clotilde Ugalde de Israel, María Elena Popolizio de Israel, Elena Villegas de Diez Ocampo, Cora Fauvety de Jiménez Videla, Susana Rosa de Passo, Marta Lavalle Cobo de Quirno, Ana Palacio de Nougués, Raquel Moreno de Real de Azúa, Angélica Vidal Molina de Gorostiaga, Nelly Pasman de Frías, Juana Harris de Vidal Molina, Adela Gorostiaga de Rosemberg, Sara de la Serna de Colombres, Rosa Tornquist de Pérez, Sara Onrubia de García Herrera, Carmen Conde de Durá, Angélica Vela de Escriña Bunge, Celia Ezpeleta de Estrada, Sara Rache de Peuser, Blanca Lawson de Almeyra, Ana Newbery de Waldorp, Susana Egusquiza de Lozano, Dora Fynn de Egusquiza, Florencia Aguirre de Moreno, Delia Ituralde de Valladares, María Ziegner de Dedyn, Nina Mulhall de Zwanck, Ernestina Pasman de Jiménez, Adelina Oyuela de Fauvety, Elena Newbery de Billoch, Aurelia Uriburu de Torino, Angélica Esteves de Madero, Josefina Bence Pieres de Restelli, María Angélica Fernández Guerrico de Madero, Elisa Torres Agüero de Casares, Matil. de Campos de Noceti, Ernestina Aberg Cobo de Ortega Belgrano, María Elena Halbach de Furst Zapiola, Raquel Gayan de Campos, Carlina Font de Bilbao, María Luisa Cabrera de Wilson, Delia Arzac de Iturralde, Elvira Padilla de Ponzini, Delia Gálvez de López Lecube, Celina Cranwell de Coelho, María del Campo de Erhart, Sara Regunaga de Acosta, Isabel García de Williams Carmen Elisagaray de Solanas, María Ester Jiménez de Solanas, Rosa Fauvety de Peña. Señoritas: Amalia y Julia Zemborain, María Cristina y María Carmen Almeyra, Carmen Breuer Moreno, Herminia Sara Fernández, Graciela, Dora y María Rosa Pérez Tornquist, Alicia Lagos, Isolina e Inés Moreno, Clemencia Tomkinson Ugarte, Elisa y Virginia Sorondo, Elena y Mercedes de Elizalde, Josefina Butler Fernández, Leontina Marcó del Pont, Raquel Campos Gayan, Marta Haymes, Alejandrina y Lucila Rosa, Josefina y Silvia Lagos García, Alicia y Ester Jennens Mattos, Hortensia Padilla, María Elena Fauvety, María Florencia Erhart, María Elena Escriña Vela, Susana y María Luisa Niño Vela, Nina Corostiaga, Sara y Elisa García Uriburu, Ana María Hernández, Sara y Elena Torino, Angélica Guiñazú, eClia Vidal Molina, María Carolina Reboredo, Elisa y Lucía Lowengard, Carmen y Delia Pestaña, María Teresa Butler Fernández, María Teresa Victorica, Silvia y Susana Aguirre, Elisa Espeche Jiménez, Zulema y Atalia Moreno, Carmen Padilla, Sara Ancell, Felisa y Rosa de eCrabassa, María Josefina y María Carmen Madariaga Anchorena, Susana Larreta y Quintana, María Delfina Astengo, Celina Estrada, Elena Villegas, María Teresa Bravo Fernández, Lucrecia Bunge, Clotilde Fernández Moujan, María Elvira y Alita Marcó del Pont, Antonieta Wrigt, Sara y Delia Cibils Aguirre, Lola Legarreta, Matilde Zavalía, María Teresa Torres Agüero, Lía y Ester Saborido Wappers, Matilde Noceti Campos, Susana y Alejandrina Passo, Elvira Joost Newbery, Sara Ugalde, Matilde Halbach, Carmen y Dolores Ortega Belgrano, Mercedes y Alcira Peralta Martínez, Carmen y Arminda Solanas, Corina Pestaña, Elena y Cora Gallo.

* * *

El enlace de la señorita Josefina Arana Marcó con el señor Ricardo Carlos Salvarezza será bendecido a mediados del invierno próximo.

* * *

La señorita Lucía Whetley y el señor Juan Manuel Gómez Alanis han formalizado su compromiso matrimonial.

* * *

Motivó una interesante reunión social la boda de la señorita Beatriz Colombres con el señor Ricardo Suárez Prado, actuando de padrinos la señora Concepción Prado de Suárez Barcos y el señor Agustín Colombres.

Del casamiento civil fueron testigos los señores Agustín Colombres (hijo) y Narciso Puentes, por parte de la novia, Eugenio Bustamante y Carlos Felipe Randle por el novio.

* * *

Partirán para Europa, a fines del mes de abril próximo, los señores Luis Américo Camastino, Roberto F. Repetto y Jorge A. Gaudini.

* * *

En memoria de la señora Justina R. de Rolón se rezarán misas mañana a las 10 en la capilla del Asilo Santa María de San Isidro, mandadas oficiar por la comisión directiva de la Sociedad de Socorros de esa localidad.

* * *

En casa de la novia y en la mayor intimidad, el R. P. Raymundo Gabelich consagrará hoy a las 18.30 la unión matrimonial de la señorita Esther Evangelina Palma Gollán con el señor Luis Ricardo Aragón.

Apadrinarán la boda la señora Martina López de Aragón, madre del novio, y el señor Ricardo Palma Gollán, hermano de la novia.

Actuaron de testigos el doctor Carlos A. Aldao por parte de la novia, y el señor Julio B. Ferrari por el contrayente.

* * *

Se ha formalizado el compromiso matrimonial de la señorita Raquel Córdoba Alais con el señor Reynaldo Mac Lewis.

* * *

En memoria del señor Miguel Smith se dirán misas pasado mañana, a las 10, en la iglesia parroquial de Belgrano.

* * *

Esta tarde serán inhumados, en el cementerio del Oeste, los restos del teniente primero retirado José D. Echavarieta.

Dicho acto ha de dar margen a una sentida manifestación de duelo, en la que se evidenciarán las simpatías que reaban al extinto caballero.

* * *

En su residencia de la calle Anchoreno el señor Octavio Corvelán y señora Celina S. Lagos ofrecieron una recepción de máscaras que dió margen a una interesante reunión social.

Estuvieron, entre otras, las señoras Emma Rivara de Poledo, Haydee Gomez Zamudio de Olivero, Valentina C. de Mirce, Trinidad García de Rodríguez, Enriqueta García de Pemme, Angélica S. de Rivera, Carmen Z. de Victorica, Mercedes N. de Fresco, Sara Albarellos de Battaglini, Carmen Durán de Naón, Rogelia Olmos de Corvalán, Clementina Jiménez Paz de Aguirre, Lucrecia Vignes de Cámara, Celina Carranza de Padilla, Concepción N. de Menéndez, Panchita Romero de Oribe, Lía Dudignac de Amadeo, Peta Beccar de Noé, Albertina Vignes de Ferro, Josefina Almada de Torello, Peregrina B. de Oyuela, Amelia C. de Beiró, Herminia L. de Piñeiro y las señoritas Sarita Padilla Carranza, Julieta Oyuela, Justita Rivero, Moña Menéndez, Delia Oliverio, Concepción Menéndez, Amelia Beiró, Angélica Rivera, Herminia Piñeiro, Nélida Oribe, Lola Oliverio, Elvira Piñeiro, Sara Rodríguez, Delia Oyuela, Amelia Oliverio, María Carlota Alsina, Enriqueta P. García, Adriana Vignes, Mercedes Fresco, María Fresco, Angélica Battaglini, Laura Battaglini, Mercedes Naón.

* * *

Constituyó una reunión social de muy lucidos contornos la recepción de máscaras realizada ayer por la tarde en el Club Atlético de San Isidro, que congregó a numerosa y distinguida concurrencia.

Un interesante grupo de máscaras comunicaba con sus bromas e intrigas alegría a la concurrencia, entre las que vimos a las señoritas:

Nelly, Delia y Amala Daireaux Molina, María Delia y Josefina Salas, Catalina Insiarte, Celia y Angélica Tomé, Susana y Sara Bretón, Lía Piñeiro, Elba Gradin, Catalina García Cueto, Justa, Aurora y Angélica Guiñazú, Alicia Kennedy, Luisa y María Vernet Lavalle, Elisa Aguiar, María Luisa Campos Lahitte, Elina Miles, Adela Calvo, Joseina Pietranera, María Rosa y Angélica García Mansilla, María Luisa Ruiz de los Llanos, Ana Ochoa, María Elena y María Mercedes Billinghurst, María Isabel Muñiz, Amalia Monasterio, Alita, Nelly y Celia Ernestina de Escalada, Fanny Cabrera Williams, Judith Fonrouge, Esther Cullen, Delia y Leonor Bosch Gramajo, María y Julia Elena Jiménez Zapiola, Graciela y Dora Pérez Tornquist, María Marín, María Aguirre Lynch, Carmen y Delia Pestaña, Delia y Sara Bustamante, Jenara Benítez Corma Obarrio, Carmen Wegner, Blanca Cela y María Esther y Anatilde Núñez Acosta, Hortensia y Delfina Amadeo Casares, Florencia Zavalía, Albertina Mayol, María Elvira y María Julia Melo, María Carmen y María Cristina Almeyra Lawson, Elvira, Alicia y Beatriz Fragueiro Olivera, Georgina, Ana Delfina y Estela Señorans, Amalia Silveyra, Celia y Marta Pasman, Esther Calderón, Susana Bidau Noceti, Elena Sackman, Herminia H. Hipwell, Matilde Pardo, Margarita Drago, Esther Rueda, Dora y Raquel Suffern, María Luisa Almeyra, Mary Williams, Elena Villar Sáenz Peña, María Elena Jurado, Catalina Insiarte, Elba Gradin, Sara Paz Quirno, Adela y María Luisa Ruiz de los Llanos, María Esther Williams, Graciela Villa, Delia Rosa Magnasco, Clemencia Tomkinson Ugarte, Cristela Magnasco Palacios, Angélica Flores Pirán, Josefina Argerich, María Isabel Rojas, Clementina Nougués, María Blanca Brandt, Lilian Harrison, Delia Sara Pointeau, Adela Ruiz de los Llanos, Julia López Buchardo, Elena Obarrio, María Marín, Marta Varela Martorell, Dora y Josefina Pietranera, Julieta y Amalia Zemborain, Elena y Dora Méndez Cabral, María Teresa Rodríguez Fragueiro, Angélica, Delia y Lucía Montes de Oca, Elisa Bustamante, Julia Carranza, Josefina y Agustina Lagos, María Esther Bidau, Leticia y Elía Urien, Rosalba Allaga Sarmiento, Gabriela y María Elena Brinckmann, Adela Calvo, Rosa y Felisa Carabassa, Carmen y María Mercedes Barreiro, Ana María Flores Pirán, Margarita Drago, Raquel y Malvina Cilley, Carmen y María Josefa Madariaga Anchorena, María Mercedes Miranda Naón, Laura y María Bancalari, Ernestina Vivot Malbrán, Celina Domínguez Alzaga, Angela y Enriqueta Bidau Lastra, Alicia Beco, María Luisa Benítez, Elsa y Karin Suhr, Celia y María Rita Guiraldes, Pura Madero Molina, Guillermina Sicardi, Sara y Susana Bretón, Lola Marcó del Pont, Carmen y Silvia Echagüe.

* * *

El 22 del corriente será bendecido en la ciudad del Rosario el enlace de la señorita Pilar Avendaño con el señor Oscar P. Parera, ambos muy vinculados en la sociedad rosarina.

* * *

La Comisión Directiva del Club Rivadavia, de Villa Devoto, ofreció un baile de máscaras a las familias de los socios, lo que dió margen a una reunión social de lucidas proporciones.

Estuvieron, entre otras, las señoritas:

María E. Gorbea, Leónidas Carrasco, Raquel Gómez Bollini, María T. Menvielle, María Esther Bernabó, Lidia Oneto, Flora y Mercedes Moscarda, Dora Becerra, Rebeca y Raquel Milberg, María Rapella, Raquel y María Scala, Magdalena Periscé, Raquel Sánchez, Lina Reneo, Lía Matilde e Ida Delia Podestá, Sara Figueroa, M. Lucía, M. Elvira, L. Cora y Sara Péndola, Raquel y Alicia Badaro, Estela Burgo Pujato, Emma, Esther y Zulema Villapol, Ana y Emma Vivaldi, Dora Fernández Austerlitz, Gabriela Austerlitz, Amalia e Isabel Sánchez Mendoza, Raquel y Eda Medina, Luisa y Ercilia Brunella, Marta y Lía Bourdeux.

* * *

El 16 del próximo mes de mayo será bendecida la boda de la señorita Julia Suárez con el señor Antonio Cantatore.

* * *

Pasado mañana será consagrado en La Plata el enlace de la señorita María Estela Gutiérrez con el señor Felipe Graña.

* * *

De Adrogué:

Con todo éxito realizóse anoche el baile de disfraz y fantasía organizado por la Comisión Directiva del Adrogué Tennis Club, en obsequio de las familias de sus socios.

El baile se prolongó animadamente hasta la madrugada, participando de la fiesta numerosas familias.

* * *

Se anuncia el compromiso matrimonial de la señorita Cora Mallol con el señor Vicente Jáuregui Etcheverry.

* * *

Se anuncia el compromiso matrimonial de la señorita Sara Suárez Lanús con el señor Carlos Venzano (hijo).

* * *

El hogar del doctor Federico A. Rojas y señora María Angélica Levalle ha sido enlutado con el deceso de su hija María Angélica, recibiendo los esposos Rojas - Levalle con tal triste motivo numerosas demostraciones de condolencia de sus vastas vinculaciones.

* * *

La comisión directiva del Hospital de Caridad del Tigre hará oficiar mañana a las 11, en la capilla de ese establecimiento, una misa en memoria de la señorita Lola Frías.

* * *

Muy animada transcurrió la reunión de máscaras ofrecida por las señoritas Estela y Clara Luz Besares a un núcleo de relaciones.

Creemos haber reconocido a las señoritas:

Hernández Randle, Ada y Yole Troysi, María Luisa Santos, Pura Calvo, Matilde Bolagno, Sara Farías, Angélica y Delia Ford, señoritas de Zufih, Beatriz Villanueva, Dora Obligado, Rebeca VidelaDorna, Rosa y María Elena Cáceres, Lolita Carranza Moreno y un grupo numeroso de caballeros.

* * *

La señora Alicia A. de Affani ofreció una reunión a un grupo de amistades en su residencia de la calle Charcas, festejando el compromiso matrimonial de su hija Wally con el señor Angel Corbella Novolisio.

* * *

Se ha formalizado el compromiso matrimonial de la señorita María Luisa Denegri con el señor Jacobo Poppi.

* * *

El miércoles próximo, 12 del corriente, será consagrado a las 17 en el templo de Nuestra Señora de la Candelaria el enlace de la señorita Lidia Palmira Lombardi con el señor Antonio Castro.

* * *

En casa de la novia será bendecido hoy en la mayor intimidad el enlace de la señorita Carmen Saldías con el doctor Miguel Osorio, actuando como padrinos la señora María Nieves Osorio de Pott, en representación de la señora Carmen Gutiérrez del Castillo de Osorio y el señor Jorge Kern Saldías.

En el casamiento civil serán testigos, por parte de la novia, el señor Luis A. Bavio Esquiú, y por la del novio, el doctor Félix López Osorio.

* * *

En memoria del señor Carlos Lagomarsino y de la señora Carolina L. de Lagomarsino, se oficiará mañana un funeral en el templo de San Miguel Arcángel.

* * *

La boda de la señorita Zulema González con el señor Sixto R. Quesada será bendecido a mediados del año en curso.

* * *

Mejor, la señora Silvia Oliveira Cézar de Correa Morales.

—Delicado, el estado del señor Julio Crespo.

—Mejor, la señora María Gabrieli de Rodríguez.

—Mejor, la señora Filomena Espínola de Cavo.

—Más aliviada, la señora Micaela Vedia de Vedia.

—Mejor, la señorita Raquel Romero Carranza.

—Continúa mejor, la señora Edelmira Aguirre de Goyeneche.

—Mejorada de la dolencia que la aquejara, la señora Carmen G. de Gandolfi.

—Ha sido sometido a una delicada intervención quirúrgica el doctor Enrique G. Hernando Suárez.

—Completamente restablecido el señor Pedro Gandolfi.

—Continúa la mejoría iniciada en el estado de la señorita Mele Mitchel Ortiz.

—Ha experimentado una ligera mejoría el señor Antonio Rodríguez del Busto.

—Restablecido, el joven Héctor Carman.

* * *

Han llegado:

De Punta del Este, los señores Julio M. Martínez, Nicolás Besio Moreno y familia.

—De Europa, el señor Percy Clark y señora.

—De Montevideo, los señores Manuel Betbeder, Juan Carlos Lagos y señora Luisa Funes Lastra, Clete Salazar y familia.

—De Capitán Sarmiento, los señores Samuel Pearson Hale y Julio Juárez Celman.

—De Mar del Plata, los señores Alzaga Unzué y señora Elena Peña, José Francisco Mazzini y señora Adelia Carranza, Jorge Castex y señora Florencia Tornquist.

—De Carlos Casares, el señor Héctor A. Smith.

* * *

Han partido:

Para Mendoza, la señora Elisa P. de Madariaga y sus hijos.

—Para Newton, el señor Gustavo A. Lanús, señora María Elena Green e hijos.

—Para Gualeguaychú, el señor Arturo Repetto.

—Para Castelar, el Sr. Eduardo Riazzini y familia.

—Para Alta Gracia, el señor Abel Zapata.

—Para Mar del Plata, los señores Raúl A. Demaría y familia, Nicolás Barbará, Bartolomé Gazzolo, su esposa María Ester Tello y sus hijos, y Ricardo Díaz Malaver.

—Para Villa Ballester, la señora Elena E. de Sivori.

—Para San Fernando, el Sr. Cupertino del Campo, señora María Paneio y sus hijos.

—Para Córdoba, el doctor Nicolás Repetto.

Círculos y Sociedades

"Hijos del Ayuntamiento de Casiros". — La Sociedad "Hijos del Ayuntamiento de Casiros", prestigiosa entidad de la colectividad hispana, ha procedido a renovar sus autoridades, las que han quedado constituídas bajo la presidencia edl señor Gregorio Quintela.

Asociación "Ordenanzas Unidos". —La Asociación "Ordenanzas Unidos", ha constituído sus autoridades de esta manera:

Presidente, Gumersindo Couceiro; vicepresidente, José Gatcia Alfaraz; secretario, José Uton; tesorero, Hércules Colonese; protesorero, Honorio Cordero; vocales titulares: Francisco Céspedes, Manuel García, Alfredo Espejo, Francisco Fernández y José M. Canay.

Conservatorio Musical de la Casa de Galicia. — Ha quedado abierta la inscripción para los cursos gratuitos de piano, violín, solfeo, curso superior y perfeccionamiento instrumental, las que se reciben en la gerencia de la Casa de Galicia, Moreno 1332, todos los días hábiles de 16 a 20 hasta el 15 del corriente.

1. El gobernador Cantilo en el festival del tiro a la paloma, con el señor Fernando González Guerrico, ganador de la copa Gobernador y de la copa Club General Pueyrredón. — 2. Señor Dionisio Schoo Lastra. — 3. Doctor Urquiza, ganador de la copa Schoo Lastra. — 4. Señor Riglos. — 5. Señor Napoleón Paz.

Durante la fiesta ofrecida en "Playa Grande" por la señora Duggan, a un grupo de niños que veranean en el balneario.

Industria Nacional

S. SALOMON

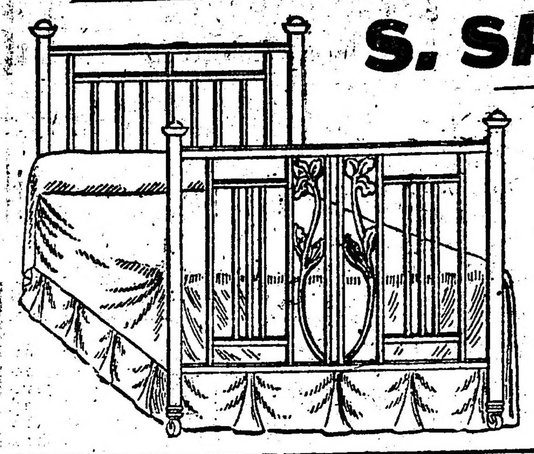

BRONCERIA Y FUNDICION

CAMAS DE BRONCE CON MATERIALES INGLESES
CODOS - PERILLAS - PASAMANOS
Y APLICACIONES DE BRONCE PARA MUEBLES
Artefactos para luz eléctrica
Facilidades de pago
Soliciten catálogo

Talleres propios:
U. T. 65 Chacrita 1709
CONCEP: ARENAL 3957-59
Coop. 2 Villa Crespo

Francisco Moisano
COMISIONES Y REPRESENTACIONES
COMPRA VENTA DE PROPIEDADES
Escritorio:
SAN MARTIN 2379
Unión Teléf. 592
MAR DEL PLATA

"La Epoca" en Mar del Plata
La Agencia de LA EPOCA en Mar del Plata, ha quedado instalada provisoriamente en la calle San Martín 2379, donde se reciben suscripciones y avisos.
Durante la temporada mantendremos el servicio completo de información mundial, colocando telegramas en los pizarrones de la Rambla y del Club Pueyrredón.

Estudio fotográfico: F. Bixio y Cía
TRABAJOS ESMERADOS Y MODERNOS
ARTE EN LOS RETRATOS DE NOVIOS Y NIÑOS
Bdo. de Irigoyen 185 — Bs. Aires — U. T. 1372. Rivad.
ANEXO MAR DEL PLATA — RAMBLA BRISTOL 133. U. T. 1173

FERROCARRILES DEL ESTADO

Viajar por las líneas de los FF.CC. del Estado, es contribuir al mejoramiento de los servicios de transporte y a su economía y engrandecimiento.

Enviar las cargas por las líneas de los FF. CC. del Estado representa economía y seguridad en el transporte.

La estancia, la chacra y el jardín

Las enfermedades en la hacienda

CENURO CEREBRAL, SU ORIGEN Y SINTOMAS CARACTERISTICOS

Es gravísima y no rara afección, debida a la presencia, en el encéfalo o la médula espinal, de la Tenia Cenuro, que comunmente vive en el intestino del perro. Este la adquiere al comer las cabezas de animales muertos por cenurosis — que aún si pueden ser bovinos, generalmente

Lanar atacado por el cenuro (Moussu)

son lanares jóvenes, — expulsados luego, en los excrementos, anillos maduros con infinidad de huevos, que, a su vez, los animales ingieren, al comer o al beber. Sabido es que los embriones que entonces nacen, y que pueden llegar hasta el tamaño de un huevo de gallina no ocasionan trastornos si no se localizan en uno de los sitios antes mencionados, a donde llegan perforando los intestinos y esparciéndose en el aparato circulatorio.

Frecuentemente la enfeermedad aparece en las Estaciones Medias y en épocas lluviosas, por que sólo en estas condiciones los huevos pueden conservarse por un largo tiempo.

Los síntomas a que da lugar esta

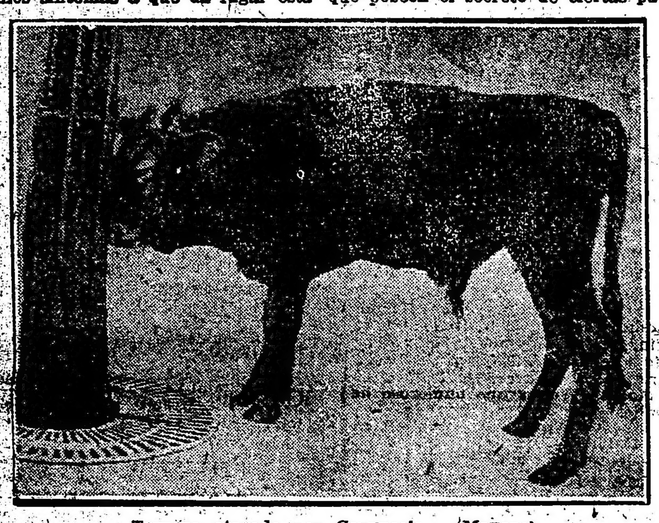

Ternero atacado por Cenurosis (Moussu)

enfermedad son variados, ya que depende del sitio en que se halle alojado el cenuro.

El aspecto general de los enfermos es el que produce la falta de apetito, la tristeza y la pérdida de la vista.

Es debido a esto que los animales se mantienen distanciados de los compañeros — cosa que, por otra parte, es común en todos los casos de enfermedades graves;— unas veces caminan en círculo y con la cabeza ladeada; otras en línea recta con la cabeza echada para atrás o baja, levantando mucho las manos. Así, paulatinamente, se consumen, muriendo por agotamiento.

Lo hasta aquí descripto, se refiere al Cenuro localizado en la cabeza; pero cuando, por el contrario, se encuentra en la médula espinal—que es sólo por excepción, — da como resultado la parálisis del tercio posterior, y por ende, imposibilidad para la marcha.

Desde que no se ha hallado aún el modo de curar a los atacados, fuera de la trepanación del cráneo o la aplicación prolongada del hielo, (procedimientos de inseguro resultado), lógico es hacer todo lo posible para evitar su aparición: Con ese fin, débese tratar de que los perros, periódicamente y en un lugar cercado eliminen — por medio la administración de 25 gr. de Nuez de Areco, en ayunas; y 30 gr. de Aceite de Castor, a las 24 horas — los vermes o tenias que tuviesen, y luego destruirlas prolijamente, echando cal o agua hirviendo sobre los excrementos.

Referente al animal enfermo, máxime si no es de un alto valor, conviene destinarlo a consumo. La cabeza, naturalmente, como la de los muertos a raíz de la enfermedad, debe ser, a fin de obtener una segura profilaxia, destruuída por el fuego.

GUSANO DEL ESTOMAGO DE LOS YEGUARIZOS

Son producidos por una mosca llamada Estro Gástricol, del tamaño dos o tres veces mayor de la común, que deposita sus huevos, que se adhieren por una materia pegajosa, en las partes donde puede el animal lamerse fácilmente. Los huevos, a los pocos días, dan salida a gusanitos que producen gran comezón, por lo que vése en la necesidad de morderse, e, involuntariamente, los ingiere.

Una vez en el estómago, estos pequeños gusanitos adquieren, en el período de once meses, el tamaño de un porto. Si en estas condiciones el animal resiste al mal, los gusanos son expulsados por ley natural, y si no, producese la muerte.

Ocasionan grandes pérdidas, desde que cuando se nota enfermo al animal, generalmente es tarde para salvarlo.

El único producto que obra fuertemente sobre dichos gusanos, es el sulfuro de carbono, que se suministra de la siguiente manera:

Téngase a los animales veinte y cuatro horas en ayunas, y luego hágaseles ingerir una cápsula gelatinosa conteniendo ocho gramos de aquél producto. Y para completar los resultados, conviene purgarlos con medio kilo de Sulfato de Soda, mezclado en dos litros de agua.

Cuando el caso sea grave, debe administrarse el sulfuro de carbono inmediatamente, repitiendo dicha dosis por dos veces más, y con un intervalo de tres horas.

Para simplificar la administración deben adquirirse los bolos preparados, que contienen el sulfuro y el purgante a la vez.

Parece conveniente decir, que es ridícula la creencia, que tan arraigada está entre la gente de escasa instrucción, de que esta enfermedad es fácilmente curada por personas que poseen el secreto de ciertas pa-

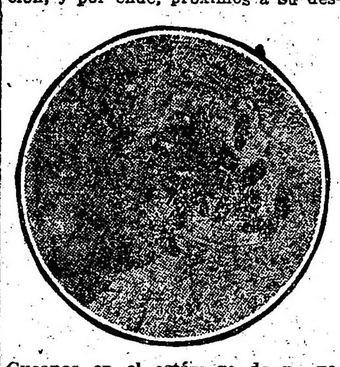

Gusanos en el estómago de un yeguarizo (Ligniéres)

labras. Y si alguno dudara de la veracidad del aserto, se apelaría a cuantos hayan tenido la ocasión de tratar con chacareros.

Lo que hace que tengan un aparente éxito los charlatanes que se dedican a esta clase de estafa, es que cuando son llamados para curar un enfermo, por lo general ha transcurrido un tiempo tal que — de no haber muerto el animal — los gusanos encuéntranse en el período de evolución, y por ende, próximos a su des-

prendimiento y expulsión natural.

Muchas, pero muchas creencias absurdas por el estilo, habría que desvirtuar en bien de la pobre gente, que resulta víctima de su ignorancia.

Arboles frutales. Su plantación y cuidado

La plantación de los árboles frutales puede hacerse durante todo el invierno, pero la mejor época es el mes de julio.

La primera operación que debe hacerse en los terrenos que quieran dedicarse a plantar esta clase de plantas, es de ararlos perfectamente bien, dos rejas cruzadas, luego rastrearlos con rastrillo de diente, y nivelarse el terreno para facilitar el riego natural o artificial y por último marcar los sitios donde irán colocadas las plantas.

Los hoyos se abrirán con un mes por lo menos, de anticipación; de esta manera, se consigue mejorar el terrreno.

Estos hoyos se hacen de un metro y veinte centímetros de diámetro, por un metro de profundidad. Al cubrirlos, es necesario separar la tierra, es decir: la que corresponde al suelo y la del subsuelo.

Abiertos los hoyos en las condiciones que dejamos expuestas, se rellenan, dejando en el fondo del hoyo unos cuarenta centímetros de tierra que se ha de sacar del suelo, apisonándola un poco con el pie, luego otra capa de 40 centímetros de la tierra extraída del subsuelo, mezclándola con un poco de estiércol, quedando entonces, un hoyo de 20 centímetros, que es la profundidad que necesitan las plantas frutales.

Estando en estas condiciones se colocan los tutores alineándolos perfectamente y luego se efectúa la plantación.

Las distancias más apropiadas en los huertos, son las siguientes:

Durazneros, 6 metros; damascos, 8 metros; perales, 6 metros; ciruelos, 6 metros; manzanos, 8 metros; nogales, 10 a 12 metros y olivos, 10 metros.

Es muy necesario preparar las plantas antes de plantarlas; podándoles todas la raíces que estén en mal estado, haciendo los cortes con una tijera o navaja, bien rectos y en bisel, podando también las ramas innecesarias y enfermas.

Las raíces deben ir bien extendidas en el hoyo y la planta arrimada al tutor atándola con mimbre inmediatamente. Se cubren las raíces con tierra del suelo, bien desmenuzada, apretándola con el pie.

El hoyo se termina de llenar con tierra siempre del suelo (primera capa), dejando alrededor un pequeño borde circular a fin de que detenga el agua.

Cuando haya injerto debe ir fuera del nivel del suelo para evitar que cuando, por efecto de los riegos, baje al suelo del hoyo, quede enterrado.

En verano, generalmente, se descuida la huerta frutal, por los trabajos que parecen más urgentes y no hay que olvidar, que durante estos meses, el árbol está formando las

Plantación modelo de Perales en California

ramas que van a dar luego la fruta.

Estos cuidados, son carpidas y las pulverizaciones. Al arar y carpir debe cuidarse de no lastimar las ramas, troncos y raíces.

Las pulverizaciones deben hacerse con sulfuro de calcio (siempre en polvo, 4 kilos; cal, 6 a 8 kilos y agua, 100 litros) o con caldo bordalés. Las plantaciones, hay que tenerlas libres de plagas, pues sin profilaxis no hay cosecha.

Las pulverizaciones de los frutales se pueden efectuar en verano o invierno.

Las de invierno no corren riesgo ninguno y son fáciles, todo consiste en empapar bien la planta.

En verano, requieren más atención y conocimientos. Una pulverización hecha a destiempo, es inútil o perjudicial; las proporciones equivocadas, pueden quemar las hojas o echar a perder la fruta.

El fruticultor novicio que no conozca las plagas, tendrá que gastar más de lo necesario, pulverizando a menudo y a manera de precaución.

Dr. M. Monteagudo Tejedor.
Méd. Veterinario.

Consejos prácticos que deben seguir los plantadores a fin de tener éxito en sus trabajos y no malgastar su dinero—

1. Al formular su pedido de árboles a cualquier establecimiento del ramo, deberá preparar los hoyos o tenerlos preparados de antemano.

2. Deberá retirar las plantas de la estación no bien tenga noticias de su llegada, recomendando al carrero encargado de la conducción, lo haga con todo cuidado.

3. Plantarlas sin pérdida de tiempo en el lugar que se les ha destinado, sobre todo aquellas que llevan su pan de tierra, y evitar que los bultos queden al sol.

4. Al desembalar deberá ponerse la mayor atención a fin de no hacer confusiones, ni dar lugar a la pérdida de las etiquetas de madera o plomo que traen los paquetes con los nombres o números de las especies o variedades.

5. Si por cualquier circunstancia imprevista no pudiera procederse inmediatamente a la plantación, deberán deshacerse los paquetes, colocarse las plantas a la sombra, en zanjas, de modo que sus raíces queden muy bien cubiertas de tierra fina, después de lo cual se les dará un riego, si el terreno no está lo suficientemente húmedo.

Si se trata de plantas con pan de tierra, no deberá deshacerse el embalaje hasta el momento de la plantación. Si el pan de tierra estuviese seco, deberá ser humedecido.

6. Cuando por causa de un largo viaje, con trasbordos, retrasos, etc., las plantas llegaran marchitas o con la corteza arrugada, es necesario para que recobren su frescura, enterrarlas por completo, acostadas bajo tierra húmeda, durante cinco o diez días.

Después de lo cual, deben plantarse en el sitio definitivo.

7. Las ramas o raíces de las plantas que lleguen quebradas, deben ser podadas con tijeras bien afiladas, a fin de equilibrar la vegetación. No debe podarse la rama terminal de las plantas que difícilmente pueden renovarla, como los pinos, cedros, araucarias, cipreses, etc.

8. No deben enterrarse demasiado las plantas; basta observar el cuello de las mismas, donde será fácil notar la línea de separación del tallo con la raíz.

9. Hecha la plantación, deberá regarse planta por planta, a menos que sobrevenga una lluvia.

10. El terreno, mientras las plantas sean pequeñas, podrá ser utilizado haciendo cultivos de huerta, etc. Deberá ser removido para evitar que cundan las malezas.

11. Cuanto más temprano se hagan las plantaciones, mayor será el éxito, sobre todo en terrenos de naturaleza arenosa. En terrenos arcillosos, húmedos, conviene retardar la fecha de las plantaciones.

Las hormigas son los grandes enemigos de las plantas. Deben ser perseguidas constantemente, buscando y marcando sus nidos cuando aquéllas salen, para proceder a su destrucción por la mañana muy temprano.

Preparación de las culturas lácticas

por el señor **ANTONIO LOPEZ GONZALEZ**
(Del Oklahoma Agricultural College)

En los mercados norteamericanos existe una gran demanda por cierta preparación láctica que seguramente habrá de resultar completamente nueva para gran parte del público argentino, pues probablemente en esa república no se fabrica todavía en forma organizada por lo menos, ningún producto análogo al que se hace referencia.

Se trata de una bebida que en las plazas comerciales de la Unión se conoce con el nombre de "Cultura Láctica" y también con el de "Leche Culturada". En esta cuestión de denominación, considerando que su sabor es semiagrio, parecido al de la leche acidificada a tal punto que presenta el olor y sabor peculiar del ácido láctico, seguramente que el nombre de "Cultura Láctica Bebible" es el más correcto.

Los profesores Baer y Burke del Departamente de Lechería del Colegio de Agricultura del Estado de Oklahoma, hace más de un año que están realizando una serie de experimentos, sobre la preparación de la Cultura Láctica, en consecuencia, a ellos les debo agradecer que me hayan permitido hacer experimentos en las preparación de la referida bebida, así como también por el gran número de consejos e ilustraciones que me proporcionaron y que mucho me sirvieron para poder llegar a los resultados que buscaba.

El desarrollo de la operación preparatoria del "Buttermilk" es el siguiente:

Al llegar la leche de la granja a la Cremería o usina de pasteurización y distribución, una parte se separa para desnatar por los comunes procedimientos de centrifugación, previo empleo de la clarificadora que es una máquina que elimina admirablemente todas las materias extrañas que la leche tenga en suspensión. La leche desnatada se conoce con el nombre de "Skimmilk" y de acuerdo con la ordenanza del Departamento de Agricultura de los Estados Unidos, Dep. de Lechería, su definición es la siguiente: "Skimmilk", o sea, leche descremada, es la leche de la cual se ha separado total o parcialmente las materias grasas y que contiene no menos de 925 o|o de materiales sólidos". Empléase esta leche en la alimentación de personas débiles, en virtud de que el total de elementos grasos está reducido. Igualmente se usa en la crianza de terneros, gallinas y principalmente cerdos en los períodos de engorde en los que se les suministra la leche descremada con mezcla de maíz u otro producto concentrado.

La segunda parte del proceso que se describe es: Se vierte la leche descremada en el recipiente pasteurizador, donde permanece a una temperatura de 60° C. durante 20 minutos, luego se enfría lentamente hasta 24° C. añadiéndose después la cultura láctica madre que es preparada con anterioridad.

La preparación de las madres de cultura láctica responde a este procedimiento: Sepárase un cuarto de litro de leche descremada en una botella que se tapa bien y se calienta durante una hora a la temperatura más alta que se pueda obtener por los medios comunes, teniendo cuidado de que el envase no se rompa por efectos del muy elevado grado de calor. Al retirar la botella del culturador viértase dentro de la misma una botellita del preparado láctico Erickson CO. — que en este país se consigue en la Lexington Av. 1098, St. Paul Minn., EE. UU. — lo cual basta para formar un cuarto de litro de cultura de fuerza o madre, que se emplea después de haber pasteurizado la leche descremada y reducido su temperatura a 24° C. en la operación descripta.

Para la preparación de otros cuartos bastará usar una pequeña cantidad de la cultura madre ya preparada, en siembras sucesivas hechas en leche descremada y sometida al proceso de calentamiento que se ha indicado.

La proporción de cultura madre que se emplea en la preparación del "Buttermilk" es de un cuarto de litro por cada 45 litros de leche descremada y pasteurizada.

Teniendo la leche descremada después de la pasteurización y agregado de la cultura madre, a 24° C. se mantiene la mezcla a esta temperatura durante doce horas, enfriándose después a 7° C. en forma de que así sea fácil conservar la Cultura Láctica "Buttermilk" en buen estado durante tres días sin peligro de descomposiciones o alteraciones en el sabor.

Ete preparado se bebe generalmente usando un poco de azúcar a efectos de atenuar su sabor agri-punzante, producido por el ácido láctico.

El aspecto de esta bebida es el de un coágulo blanco, consistente y muy difícilmente se encuentran partículas separadas, pero sí en una forma de gelatina blanca.

Su sabor, como se ha dicho, es agripunzante; sin embargo, después de muchas experiencias se ha llegado a conseguir endulzar esta preparación, pero ello depende exclusivamente de la práctica operatoria de la persona que lo prepara, limpieza de los tarros, grado de acidez de la leche antes de ser separada, estado de limpieza del recipiente separador y el porcentaje exacto de cultura madre que se use para preparar la bebida.

Esta preparación es muy saludable, pues tiene la propiedad de quitar acideces que se roducen en el estómago y en general posee todas las virtudes de un tónico.

El éxito de la preparación se circunscribe en la pasteurización correcta de la leche descremada que se emplea, pues no siendo así, jamás se podrá obtener la Cultura Láctica Bebible.

Por las descripciones dadas se llega a las siguientes conclusiones:

Que la bebida "Buttermilk" es de muy sencilla preparación.

Que siendo poco común su preparación, su venta se haría fácil.

Que es barata, pues la leche descremada que se usa para su preparación, rendiría más de esta manera, que si se empleara en la alimentación de cerdos.

Que por experiencias hechas en este y otros Colegios de la Unión, se ha comprobado que la Cultura Láctica es un tonico reconstituyente y su costo reducido, compite ventajosamente con cualquiera de los otros preparados lácticos conocidos.

El abono verde

El abono verde consiste en arar cuando ha crecido un cultivo para incorporar las plantas al suelo y beneficiarlo. El resultado práctico es aumentar la materia orgánica contenida en el suelo. Si se emplean legumbres con este objeto, puede aumentarse también la cantidad de nitrógeno. Por este motivo deben preferirse las legumbres. La elección de un cultivo para emplearlo como abono verde dependerá de cierto número de factores. En igualdad de condiciones los cultivos de profundas raíces son preferibles a las plantas de raíces poco profundas. Las primeras recogen en el subsuelo ciertas substancias minerales y las plantas al descomponerse las dejan en la superficie en forma orgánica. Además las plantas de raíces profundas son también ventajosas porque mejoran las condiciones físicas del subsuelo. En general deben elegirse los cultivos que han de suministrar la mayor cantidad de humus y de substancias nitrogenadas.

La práctica de arar sobre plantado en beneficio del suelo no está justificada allí donde se crían animales, porque en este caso los cultivos pueden servir para alimentarlos y el abono es devuelto al suelo. Hay muchas localidades, sin embargo, en donde el sistema de explotación es tal que sólo queda disponible escasa cantidad de estiércol para hacer frente a las necesidades del suelo. En tales condiciones se recurre con provecho a menudo al abono verde. Es especialmente de recomendar en caso de terrenos arenosos pobres, en materias orgánicas, y para los terrenos pesados en malas condiciones físicas. Además, empleados en el abono verde, siempre que sean bien escogidos, ocupan el suelo durante todas las estaciones, cuando de otro modo quedaría desnudo de toda vegetación y podría sufrir erosiones.

También impiden la pérdida de nitrógeno por lixiviación. Este queda luego disponible para otra cosecha a medida que el abono verde se descompone en el suelo.

El abono verde es muy aplicable a los cultivos de frutas y hortalizas. Es muy extensamente practicado en las huertas, durante el comienzo de la vida de los árboles. Es también económico en las regiones donde se cultivan hortalizas y en que los inviernos son moderados.

Las objeciones contra el abono verde residen principalmente en el hecho de que el cultivo es efectuado y luego se ara sobre plantado para beneficiar al suelo, pero sin ningún provecho inmediato. El cultivo empleado como abono verde ocupa el sitio generalmente destinado a una cosecha provechosa. Cuando es posible producir legumbres y destinarlas a la alimentación de animales en forma provechosa, el rastrojo y las raíces de esos cultivos, así como el estiércol de los animales, permiten un mejoramiento del suelo casi tan completo como si se arase sobre plantado. Para determinar si conviene emplear el cultivo como campo de pastoreo o arar sobre plantado, hay que considerar el costo de la cosecha y de la alimentación de los animales, así como el costo de arar sobre plantado, comparando con las entradas procedentes de los animales o de los productos animales correspondientes al pastoreo.

Cultivo del algodón

Con ese entusiasmo, tan propio a nuestra modalidad, se lleva a cabo una activa propaganda en pro del cultivo del algodón en diversas regiones del país. Hay quienes creen ver, ya, enormes superficies de tierra en plena producción de este textil, con plantas, ofreciendo, generosamente, el capullo albo esperando la mano que ha de recogerlo. Se cifran cálculos de rendimientos, y se sueña en que pronto no habrá necesidad de introducir telas del extranjero, porque, aprovechando la riqueza nacional, se han de levantar fábricas que elaboren tejidos para nuestras comodidades.

Todo esto es muy lindo para escribirlo y da tema para la fraseología barata y abundosa y los informes de ciertos técnicos, que suelen orillar las cuestiones de mayor valor, pero, por desgracia, la realidad es otra distinta, ya que, a pesar de la propaganda que se realiza, el cultivo algodonero, fuera de las regiones propicias del Chaco y Formosa, no ha entrado ni siquiera en el campo de los ensayos rudimentarios.

Bien es verdad que para ciertos puntos, ni vale la pena ensayar por cuanto se sabe que algunas variedades de este textil prosperan con relativo éxito. Esta planta, tan estimada en los Estados Unidos de Norte América, donde ocupa uno de los primeros sitios de las explotaciones agrícolas, encuentra obstáculos insalvables, por ahora, para una mayor difusión, y ellos son, en primer término, éstos: alto precio de la mano de obra y carencia de fábricas que aprovechen el textil.

Quien conozca, aunque sea superficialmente, el cultivo algodonero, las normas que deben seguirse para un buen rsultado, sabe

Quien conozca, aunque sea superficialmente, el cultivo algodonero, las normas que deben seguirse para un buen resultado, sabe que se necesita un crecido número de brazos, sobre todo en el período de encarar un cultivo en el que se corre el albur de un desastre, ya sea porque falte el brazo o porque haya que retribuirlo fuertemente?

Estimo que cuando se quiere introducir en las prácticas rurales de la República una nueva explotación, debe hablársele al colono, al chacarero, que no siempre está en posesión de todos los informes, con claridad y franqueza, haciéndole ver, no sólo el lado bueno, sino igualmente el lado contrario, con todos los inconvenientes, peligros y contratiempos.

Antes de cultivar algodón en zonas como las del Norte de Córdoba, la acción oficial debe encaminarse a proporcionar agua para el riego, elemento de vida, indispensable, pues por la constitución de esos suelos y la climatología, sin el líquido que disuelva los elementos minerales nutritivos, la vida vegetal es imposible; al arreglo de los caminos, por los que circulen los carros con los productos, rumbo al mercado próximo; en demostrar, en forma práctica, para lo que hay que valerse de personas entendidas, las ventajas de tales o cuales prácticas que deben introducirse en los cultivos generalizados, como la viña, — que es suficiente para hacer la riqueza de esa región, tal es la bondad con que prospera—; la alfalfa, que soporta muchos años, con altos rendimientos; el garbanzo, el poroto, frutales, etc., etc. Encamínese hacia allí el esfuerzo, y no preténdase abrir nuevas rutas, sin fijar definitivamente las que existen, porque se corre el riesgo de llevar al ánimo del trabajador rural, la duda, la confusión y hasta el desaliento.

Luis J. Ossés.

Trasiego directo

El trasiego directo consiste en hacer pasar las abejas de una colmena de tipo fijista o sea un cajon simplemente donde habitan las abejas, a una colmena de cuadros movibles.

Esta operación deberá efectuarse en la época de las abejas aunque la generalidad de apicultores aconsejan a efectuarla al iniciarse la primavera con el objeto de que tengan tiempo suficiente las abejas para arreglar los panales, como asimismo obrar otros. He efectuado esta operación hasta fines del mes de enero y con la precaución debida he obtenido resultado, por lo que aconsejo se haga ella hasta la fecha indicada y de tener panales con miel y el número de abejas sea suficiente para mantenerse en la estación de los fríos se puede efectuar en toda la época en que estén en actividad.

Batiendo los lados de la colmena invertida, para que las abejas desocupen y se instalen en el cajón puesto sobre ella.

Los útiles indispensables son: un velo, un ahumador, un martillo, un corta-hierro, una cuchilla bien cortante, un trapo cualquiera húmedecido o balde con agua para limpiarse las manos que se untan con miel, un poco de alambre fino o hilo y un cajón o caja no muy pulida en su interior para que puedan suspenderse las abejas con suma facilidad, del mismo tamaño que aquel en que se encuentran alojadas.

Preparado lo indicado, se comienza por poner en estado de sumbido a las abejas por medio del humo para lo cual se utilizan bolsas viejas o cualquier otro combustible ya sea maderas viejas, hojas de árboles, etc. Se retira la colmena vulgar a una distancia de 2 a 3 metros, pues parece que cuando se les molesta a las abejas se hallan mas dispuestas a permanecer tranquilas si se les cambia de sitio. En el lugar que sacamos esta colmena instalamos la de cuadros en que vamos a trasegar con dos panales de miel, si los tenemos, la cual está destinada a recibir las abejas que vuelven cargadas de la pecorea. Nos trasladamos al lugar que tenemos la colmena vulgar, la invertimos, le sacamos el fondo echándole un poco de humo, si notamos que nos quieren atacar.

En el lugar que corresponde al fondo le colocamos el cajón o caja que mencionamos y se comienza por batir fuertemente los costados de la colmena con unos palitos (Fig. N.o 1) lás abejas atemorizadas por el ruído empiezan a subir a la parte superior del cajón, luégo se deja un instante y levantando un poco el cajón observaremos que continúan subiendo con los golpes hasta que hayan abandonado la colmena la mayor parte de las abejas.

Se toma entonces el cajón con abejas con la mayor precaución de no darle movimientos bruscos, por que como están formando una masa en la parte superior, es muy fácil si no se opera con cuidado que se desculguen y caigan al suelo. Estando frente a la colmena de cuadros, con un golpe seco caerán todas encima del trapo negro que hemos colocado previamente delante de la piquera; aquí tendremos que observar si se encuentra la reina y si la vemos, la tenemos por las alas y la colocamos dentro de la colmena con un grupo de abejas. Hemos colocado el trapo negro delante de la piquera por que así se hace más fácil dar caza a la reina además si ha pasado por el trapo sin ser vista y es muy fecunda, habrá dejado escapar seguramente una porción de huevos, fáciles de observar por su color blanco nacarado.

Si por casualidad la reina no ha entrado en la colmena con toda seguridad que las abejas emigrarán; en el otro caso en que hayamos colocado la reina en la colmena la echaremos un poco de humo a las abejas que han quedado fuera, obligándolas a que entren.

Nos trasladamos nuevamente a la colmena que se encuentra con los panales y unas pocas abejas, le sacamos uno de los costados y cortamos cuidadosamente los panales en la base recortándolos enseguida de la misma medida que los cuadros de la colmena movilista, atándolos con una cuerda de cáñamo o alambre fino que pase alrededor del cuadro y panal en la forma que quede más seguro y transportándolos a la colmena.

No se debe desperdiciar nada de la cría de abeja obrera que tengan los panales, y sí destruir las celdas de reinas, los alveolos de zángano y cría de los mismos.

Aquí tenemos terminada la operación del trasiego, las visitaremos horas después por si se encuentran las abejas reunidas afuera, la haremos entrar por medio de humo y unos cinco o diez días después se inspeccionarán los cuadros sacándole el alambre a quellos panales que ya hayan pegado las abejas y puedan sostenerse por sí mismo.

Evergizto Medina, Agrónomo.

La cocina doméstica

DULCE DE CHOCOLATE CON MANTECA DE MANI

Dos panes de chocolate; dos tazas y media de azúcar granulada; dos terceras parte de taza de leche; una cucharada grande rasa de manteca de maní; un poco de sal. Se hierve la leche junto con el chocolate y el azúcar hasta que con una porción pequeña de esta masa puesta en agua fría se pueda formar una bola suave.

Entonces se añade la manteca de maní y la sal, y se bate hasta que quede muy espesa; se vierte entonces en un molde engrasado, y cuando ya está casi fría, se corta en pedazos.

DULCE DURO DE MANI

Se descascara un kilo de maní, y se le reduce a pedacitos muy chicos; se pone una libra de azúcar (cerca de medio kilo) en un molde poco hondo, y se deja en un lugar caliente de la estufa a que se funda lentamente. El lugar doned se ponga el azúcar no debe estar demasiado caliente, ni debe añadirse agua para facilitar la fusión del azúcar. Se tiene listo un plato caliente, engrasado con bastante manteca, y cuando el azúcar se ha fundido, se extienden los pedacitos de maní sobre el fondo del plato, y se vierte sobre ellos el azúcar fundido para que al enfriarse quede una lámina delgada.

DULCE DE MELON "JUANCITO"

Se parte un melón en tajadas y se pone a hervir en agua con sal; se le tiene después en agua tres días, se pesa la fruta y se hace un almíbar con igual peso de azúcar; se pone el melón en el almíbar cuando está a medio punto y se deja hervir un rato; se retira y se vuelve a poner, y así sucesivamente, para que quede transparente. Lo mejor es hacerlo en dos días.

DULCE DE NARANJA AGRIA

Se pelan, se sarcochan con una bolsita de ceniza y se les cambia el agua hirviendo todos los días, apretándolos hasta que pierdan el agrio. Se hace un almíbar con libra y media de azúcar por cada libra de fruta, se echan en el almíbar muy claro y se les hace tomar punto a fuego lento.

DULCE DE NARANJA DULCE

Se rallan un poco las cáscaras y se parten por la mitad, se les saca el jugo y se les deja un día en agua; se exprimen bien y se ponen a cocer. Se hace un almíbar con igual cantidad de azúcar que de fruta; cuando tiene poco punto, se le pone la naranja y se deja en el fuego hasta que se pase bien.

SANDWICHES DE MANI

Se quita el hollejo a los granos de maní recién tostados y se les reduce a polvo en un molino de carne; se añade sal y se mezclan los granos molidos con queso de crema fresco; se unta la pasta entre dos rebadas de pan de Graham (pan de trigo hecho de harina integral).

Revista de Apicultura

La comisión Pro publicación "Revista de Agricultura", comisión que fué nombrada en la reunión llevada a cabo con fecha 24 de noviembre del año pasado, en el salón Centro de Almaceneros, nos comunica que con fecha 15 del corriente aparecerá el primer número de dicha publicación mensual.

Bregará la revista para formar una asociación y tratará en su material las prácticas que aconsejan el cultivo racional de las abejas.

DE LAS PROVINCIAS Y TERRITORIOS

BUENOS AIRES

DE LA PLATA

(DE NUESTRA AGENCIA)

Conflicto obrero

LA PLATA, marzo 10 — Con asistencia de más de 50 afiliados celebró una asamblea la Sociedad Arbitral de Panaderos de La Plata, para considerar la situación planteada por algunos patrones que han suspendido el reparto a domicilio, a efectos de contrarrestar el movimiento iniciado por los obreros de Ensenada y Berisso para obtener mejoras.

Considerando que no hay razón para un conflicto entre patrones y obreros, la asamblea, por unanimidad acordó que sus afiliados suspendan el trabajo en las panaderías que han suprimido el reparto a domicilio, hasta tanto éste sea restablecido.

Quedaron afectadas por esa medida las panaderías: La Mallorquina, del Norte, Buenos Aires, Bellas Artes, Pilar, Avenida, Victoria, Montserrat y Rojas.

En el caso de que los obreros acataran la resolución de la asamblea, no se interrumpirá la elaboración del pan pués esos comercios cuentan ya con personal no afiliado, para sustituir a aquellos.

Fiestal de Carnaval

LA PLATA, marzo 10 — Los corsos de la tarde y de la noche superaron en brillo y animación a los ya efectuados, siendo también mayor la afluencia de carruajes y automóviles formándose cuatro nutridas filas.

En el desfile ocuparon carruajes y automóviles las familias de: Durañona; Bernard, Sánchez Viamonte, Larrea, Guido Lavalle, Sal, Lanfranco, Pando, Vega Segovia, Liliedal, Aramburú, Mercante, Danilovich, Mallo, Nuñez Monastario, Sempé, Lugones, Jofré, Molina Salas, Johannetón, Elicabe, Saborido, Rivarola, Abascal, García Cortina, Visconti Cooke, Blomberg, Quiroga, Arguello, Jalour Romano, Ballesteros, Carranza, Storni, Fonrouge, Alconada, della Croce, Navaja Jáuregui, Ortíz de Rozas, Correa Bustos, Sarrat, Conze, Díaz Cisneros, Borudet, Carreño, Nápoli, Pereyra Algañaraz, Ferrando, López Merino, Lenzi, Mercante, Lynch, Senet, Griffin, Coquet, Rezaval, Tolosa, Lastra, Díaz Bavio, Cometto, Menéndez Burke, Lecot, Badi, Isla, Gnecco, Gorostiaga, Ves Losada, Julianez Islas, Arauz, Fulle, Lockart, Jiménez, Troncoso, Puig Lomez, del Valle, Maison, Goñi, Reyna, Abella, Barreda, Pera Echague, Cieza Rodriguez, Cavizzutti, Sagastume, Serra, Mendez, Gibert, Cuñado, Alsina, Saenz Quesada, Benabal, González Arzac, Otero Rossi, Otamendi, Molina Carranza, Anguisola, Paz, Brude, Etcheverry, Pezoimburo, Cutré, García, Vieyra, Grané, Loustalet, Grigera, Miguez, Sagastizabal, Gómez, Maina, Manini, Seguí, Clusellas, Marrains, Ponsati, Hardoy, Reydó, Susini Sandoval, Aguilar, Saravi, García Loza, Guesalez.

Pro nueva usina eléctrica

LA PLATA, marzo 10. — El próximo sábado a las 15.30 se llevará a cabo en el Colseo Podestá, la primera asamblea que realizará el núcleo de comerciantes y vecinos que proyecta instalar una usina de luz en esta ciudad.

Entre los diversos asuntos que se tratarán, figura la aprobación del proyecto de estatutos y la elección del primer directorio.

Concejo Deliberante

LA PLATA, marzo 10. — Para esta noche, a las 20 y 30 se halla citado el Concejo Deliberante.

Como asunto principal será considerado en particular el despacho d ela comisión de seguridad sobre ordenanza de suministro de corriente eléctrica a particulares, asunto que ha sido debatido ampliamente por dicha comisión en días anteriores y con el concurso de técnicos oficiales y representantes de la Usina Eléctrica.

Además figuran en la orden del día los despachos sobre presupuesto municipal y ordenanza general de tráfico.

Arreglo de caminos

LA PLATA, marzo 10 — Se continúa con toda actividad el arreglo de los caminos. La cuadrilla núm. 1 destacada en el camino al molino Rachet Hnos. y a la estancia de Ciraco, se encuentra trabajando empeñosamente para terminar el relleno de pantanos y formación de terraplenes antes de que se aproxime la época de lluvia, habiéndose hecho terraplenes de 500 metros. La cuadrilla núm. 2 destacada en la Media Legua viene rellenando pantanos y haciendo terraplenes y se encuentra actualmente frente a la estancia del señor Alfredo Campos, donde se ha hecho ya una zanja de 600 metros para que desagüe hacia el arroyo Los Huesos y ha terraplenado desde su comienzo alrededor de 350 metros.

Ha sido necesario crear la cuadrilla núm. 4 para destacarla en el camino San José, la que inició sus tareas el día 24 ppdo., donde ya ha terminado el relleno de dos pantanos de 60 metros, formando sus correspondientes terraplenes.

Próximamente se creará la cladrilla núm. 5 para destacarla frente a los establecimientos de los señores Silvano Lauga y Lavalle, Pasman y Eder, camino que conduce al partido de Tandil y colocación de barandas del puente sobre el arroyo de Las Mostazas, en la calle que conduce a la antigua cabaña Reyles, petición fué fué hecha por los señores Cirilo, Antonio, Carlos, Vicente, Antonio A. Deferrari, Agustín Raggio, Felipe Torres, Bernardino Poo, Pedro Longhi y Esteban Elizeche.

Con motivo de las gestiones que se han hecho, la cuadrilla de la Provincia ha sido trasladada al camino que conduce al establecimiento de los señores Astolfo, Pradere y Sabino Rodríguez, proporcionando la Intendencia los tubos necesarios para las alcantarillas.

De San Pedro

CARNAVAL — SOCIALES

SAN PEDRO, marzo 10. — Dentro de la mayor animación se celebraron las fiestas de Carnaval. Los corsos de San Pedro, Obligado, Ría Tala y Lucía, todos dentro de la pedanía del partido de San Pedro, se han visto sumamente concurridos por coches y máscaras arreglados conforme a las circunstancias, y que a su paso han merecido muches elogios por el gusto estético que les inspiraron.

—El baile de disfraz y fantasía organizado por el Club Social fué un acontecimiento cuyo recuerdo perdurará entre las personas amantes del chic, la gentileza y atención delicada.

—Los centros sociales Español y Amigos Unidos por sus respectivas partes recibieron a sus asociados con los mismos motivos resultando muy animados.

—El 15 del corriente mes se realizará el enlace de la señorita Ana Bertha Schneiter de esta sociedad con el señor Julián Barberia, caballero de la ciudad de Loberia. Con ese motivo, ambos futuros contrayentes son objeto de atenciones de sus numerosas amistades.

De Salto

A PROPOSITO DE LA DESAPARICION DE MATERIALES DEL POLIGONO DE TIRO. — CARNAVAL — SOCIALES.

SALTO, marzo 10. — El corresponsal de un diario de esa capital, y a la vez presidente del comité conservador local, se hizo eco de ciertas versiones que daban como desaparecidos los materiales del polígono de tiro y se acusaba de ser autor de ello al diputado e intendente municipal don Juan Iturriaga.

Esto dió lugar a una investigación de la cual se ocuparon algunos diarios de esa capital, trayendo como consecuencia la formación de un proceso bajo la acusación del fiscal del juzgado federal de La Plata.

Ahora bien, la verdad de las cosas, fué tergiversada con el fin de impresionar y que sirviera de vehículos de desahogos de políticos inescrupulosos.

Lo que hubo fué lo siguiente: La policía local denunció al intendente municipal que del local que ocupara el polígono se estaban substrayendo, por autores ignorados, los materiales de pertenencia al polígono consistentes en algunas chapas de cinc muy usadas, dos o tres mil ladrillos y unos pocos postes de madera.

El intendente municipal señor Iturriaga, velando por la conservación de esos bienes y en vista de que la comisión administradora del citado instituto de tiro brillaba por su ausencia, pues ha de saberse que todo estaba abandonado y dicha comisión disuelta, ordenó que los tales materiales fueran retirados del local y depositados en dependencias municipales previo inventario y a disposición de la dirección de tiro. No obstante se hizo eco en derredor del asunto creyendo los que denunciaron el hecho que constituiría el escándalo del siglo.

Iniciado el proceso pasó al juzgado federal el cual dió vista de las actuaciones al fiscal cuyo funcionario pidió se decretara la prisión preventiva del indagado señor Iturriaga. El juez federal doctor Adolfo Lazcano acaba de resolver esta petición no haciendo lugar a la prisión preventiva. Funda su resolución el magistrado aludido en el hecho de que del estudio de los autos, analizados minuciosamente, no existen elementos suficientes o semi-plena prueba que permitan decretar la prisión preventiva del indagado; ya que no resulta de las distintas actuaciones del sumario la intención criminal específica, requisito esencial y característico para que exista el delito por el cual se le acusa.

El conocimiento de esta justa resolución del juez federal ha causado la mejor impresión en el vecindario porque así se destruye la leyenda que se forjara a raíz del hecho y se pone de manifiesto la mala inspiración de los adversarios políticos del señor Iturriaga, quienes esgrimen cualquier chisme para causar alarma e impresión en el espíritu público.

—Las fiestas de carnestolendas resultaron muy animadas. El corso efectuado en la calle Landro N. Alem se ha visto sumamente concurrido por autos y carruajes adrnados. Se ha jugado con animación, con serpentina y flores. Los centros sociales han ofrecido a sus asociados tertulias de disfraz, que han resultado muy concurridas.

—De La Plata regresó el diputado don Juan Iturriaga.

—Para Colonia (R. O.) el secretario de la Intendencia Municipal don Marcelino N. Español, acompañado de su señora espsa.

De Verónica

CARNAVAL.

VERONICA, marzo 10. — Lucidos contornos adquirieron en esta localidad los corsos efectuados durante las noches de carnaval, debido al gran entusiasmo reinante, habiéndose hecho gasto de serpentinas en gran cantidad.

La calle principal, profusamente iluminada con luz eléctrica, presentaba hermoso aspecto. Los autos y carruajes que conducían la alegre mascarada fueron adornados con esmero.

A pesar de la enorme multitud que concurriera y del escaso personal de policía, no se alteró el orden en ningún momento, habiendo quedado el vecindario sumamente satisfecho.

—Los bailes de máscaras llevados a cabo en el salón "San Martín" durante las noches de carnaval fueron todo un éxito. Entre la enorme afluencia de danzantes, se destacaban las parejas, que por sus vistosos trajes de fantasía y disfraz, y su fina espiritualidad, intrigaban con sus bromas y obligaron a mantener en constante hilaridad a las familias concurrentes.

De Coronel Brandsen

AGUAS CORRIENTES

BRANDSEN, marzo 10. — Continúa realizándose con rapidez los estudios de nivelación de las aguas corrientes en esta localidad, obra ésta de suma urgencia, y que, debido a empeñosas gestiones del actual intendente don Manuel Almoz, serán dentro de poco una realidad.

SANTA FE

(De nuestra agencia)

APERTURA DE LAS ESCUELAS. — EL MATCH FIRPO-SPALLA.

SAN CRISTOBAL, marzo 10. — Hoy se realizó la apertura de las escuelas. Concurren alrededor de 1200 niños. Haría falta una escuela nacional, pues los niños en edad escolar son mucho más de los matriculados.

—El match Firpo-Spalla despertó mucho interés.

La noche viernes 7 del corriente, en casa del juez de paz, señor Alberto Szeretter, se congregó numeroso público a escuchar la transmisión hecha por un teléfono sin hilos.

En esa forma se estuvo al corriente de todos los pormenores del match.

SANTIAGO DEL ESTERO

AGRICOLAS. — LOS CULTIVOS DEL ALGODON. — NUEVAS AUTORIDADES POLICIALES. — RESOLUCIONES ADOPTADAS. — SOCIALES.

BANDERA, marzo 10. — Con motivo de las facilidades que da la Administración de los FF. CC. del Estado, a los colonos para que se trasladen a revisar los campos, llegan continuamente a esta localidad y al Kilómetro 450, numerosos agricultores, los que se muestran satisfechos por el resultado de las inspecciones que practican.

Se calcula que en el corriente año se cosecharán 18.000 toneladas de maíz, cuyo rinde será elevado, tanto en Tomás Young, Kilómetro 450 y esta localidad, en las que se han sembrado grandes extensiones.

El cultivo de algodón que se creía no daría resultado en esta región, ha sido óptimo, calculándose que se tendrá una producción de 1.100 kilos por hectárea. Aun podría haberse obtenido un resultado mayor si no hubiera sido la demora, provocada por el Ministerio de Agricultura, al enviar muy tarde la semilla.

He podido observar 20 hectáreas de algodón que ha sembrado el colono señor Lambías. Actualmente se esta cosechando su rinde se calcula dará 1.700 kilos por hectárea.

Varios técnicos dicen que se cosechará 26.000 kilos, vendidos al precio de pesos 5.20. El comerciante que lo compre, con semilla sacará de las 20 hectáreas pesos 13.520.

Ese mismo señor que tiene arrendadas 100 hectáreas en el Kilómetro 450, sembró 6 hectáreas de sandías Hasta ahora lleva cargados 20 vagones a pesos 200.

Los campos han tomado un aumento increíble. De un año a esta parte han aumentado un ciencuenta por ciento. Había anteriormente campos que se adquirían a 60 pesos y 40 y hoy hay que pagarlos el doble.

En elkilómetro450 se han arrendado en el término de 5 meses unas 50.000 hectáreas a colonos y colonizadores del Sur.

Hace unos días un conocido colonizador de un pueblo de la vecina provincia de Santa Fe apareció en ésta y siguiendo al ramal, con un contingente de colonos que sobrepasaban de 100, arrendaron campos en excelentes condiciones.

A este paso, puedo asegurar que con un año más esta zona estará en plena labor agrícola y su adelanto se le debe a la sección Fomento Agrícola de los Ferrocarriles del Estado, cuyos hombres que dirigen esa sección son dignos de aplausos por la labor y eficaz propaganda que han hecho por esta zona. Con ellos han cooperado dos buenos colonizadores del sur, hombres activos y que también no han descansado en su empeño de colonizar estas regiones.

Ahora falta que los señores terratenientes de grandes extensiones de campos, fraccionen y vendan con facilidades. En ese sentido algo ya se ha hecho, pero aún falta mucho para hacer.

—Estuvo en ésta el teniente coronel Fernando Ricardo A. Rojas, quien hízose cargo de la comisaría y jefatura de este partido dándole inmediata posesión al capitán don López, cuya entrega se efectuó en presencia de los más importantes comerciantes del pueblo y vecinos, quienes fueron invitados por ese acto.

El coronel Rojas dió órdenes terminantes y agregó que las nuevas disposiciones implantadas por la intervención debían ser acatadas y respetadas.

Como primera medida se resolvió que todo ciudadano que hubiere ya formulado quejas anteriormente, podía exponerlas por escrito ante el comisario interventor. Otra de las medidas adoptadas es la de prohibir terminantemente el uso de llevar armas.

Con motivo de haberse cambiado las autoridades, se ha notado que el descanso dominical se cumple al pie de la ley.

—De esa capital el doctor Arturo de Gainza.

—De Rosario y para Céres los señores Julio Ernesto y Eduardo Mattos.

—Para esa capital el señor Francisco Gavagris y su hija Josefina.

—De Santa Fe el señor A. C. Bassini.

—De Santa Fe el señor Pablo Lugones.

MENDOZA

FALLECIMIENTO

MENDOZA, marzo 10. — Falleció el doctor Julio E. Mayorga, profesor del Colegio Nacional de ésta, miembro del Consejo de Educación de la provincia.

En el sepelio dee sus restos hicieron uso de la palabra el director de escuelas doctor Ricardo Encina, el señor Angel Lupido, por el Colegio Nacional, y el señor Julio Alvarez Torrens, por el Centro de Estudiantes.

LA VERDAD

de nuestras grandes rebajas

Durante este mes exclusivamente beneficiaremos a todo comprador con una **REBAJA ESPECIAL** EN SUS COMPRAS

¡VISITENOS USTED!

ELEGANTE JUEGO DE COMEDOR "Patiné" macizo, "Williams and Mary", muy sólido. Se compone de un aparador, 1 trinchante, 1 vitrina, 1 mesa, 6 sillas tapizadas en cuero de Búfalo..... $ **1150**

(Nota.—EN EXPOSICION ESPLENDIDOS MODELOS

A. TORRE & Cía. **760 - Cangallo - 776**

Visiten nuestra Exposición — Solicítenos presupuesto

Municipalidad de Almirante Brown

Llámase a licitación por el término de 20 días, a contar desde la fecha, para la construcción del adoquinado a base de conchilla de las calles que se indican a continuación en este partido:

a) Seguí desde la terminación del adoquinado actual hasta el camino Real, b) Bartolomé Mitre desde ele Boulevard Espora hasta unirse con el adoquinado existente al llegar a la estación Marmol, c) Demaría desde Canale a Cesáreo Amenedo, d) Rosales desde Plaza Almirante Brown hasta Erozcano, e) Ferrari desde Bartolomé Mitre hasta Cesáreo Amenedo, f) Boulevard Espora entre las plazoletas Espora y Rosales, g) Binon vía del ferrocarril a Ingeniero White, h) Brown de Plaza Azopardo a Ereacano, i) Bouchard de Drumond a Aseretti, k) Larrosa de Plaza Binon a Mitre, l) Aseretti de Bouchard a Forge, ll) Toll de Bouchard a Forge, m) Toll a Toll circundando la Plaza Aseretti, n) Bouchard de Espora a Castelli, ñ) Castelli de Plaza Rosales a Bouchard, o) Somellera de Canale a Cesáreo Amenedo, p) Espino de Valentín Alsina a Ferrocarril Sud, q) Norther de Cordero a Valentín Alsina, r) Uriburu de Espino a Seguí.

Las bases y pliego de condiciones se hallan a disposición de los interesados, en la secretaría de esta Municipalidad, a donde podrán solicitarse todos los días hábiles, de 8 a 12 horas.

Las propuestas se abrirán en la secretaría de la Intendencia Municipal el día sábado 5 de abril próximo, a las diez horas, en presencia de los interesados y vecinos que concurran.

Almirante Brown, marzo 8 de 1924.—**Abel E. Valenzuela**, Intendente Municipal; **Roberto F. Rainerl**, secretario.

19427 v. 27 marzo

MUNICIPALIDAD DE LEANDRO N. ALEM

Llámase a licitación pública por el término de 30 días, a contar desde la fecha, para la provisión de alumbrado eléctrico en los pueblos de Vedia, Alberdi y Alem, de este partido Las bases y pliego de condiciones etán a disposición de los interesados en esta secretaría.

Vedia, marzo 1 de 1924.

Doroteo Guibelalde
Intendente

Pedro Di Carlo
Secretario

19|413 v. mzo. 30

EN VESTIDOS UNIFORMES Y

demas artículos especiales para COLEGIALES

"Ciudad de Mexico"

presenta, en su "ANEXO NIÑOS", con motivo del nuevo año escolar, el mas completo surtido y que ofrece a

PRECIOS MUY REDUCIDOS

PANTALONES cortos, en brin, variedad en colores. Años:

3 a 6	7 a 10	11 a 15
1.60	2.10	2.60

El mismo modelo en casimir. Años:

3 a 5	6 a 7	9 a 10
$ 3.40	3.90	4.60
12-13	14-15	
5.50	6.60	

391. — DELANTALES, en rico madapolam, con canesú y bolsillos. Años

14-15-16	12-13
$ 5.35	4.95
10-11	8-9
$ 4.35	3.60

y años 5-6 y 7 a $ 3.10

940. — UNIFORME colegial, en sarga azul marino o negra, con cabará dos puntas, cinturón de sarga y cuello lenceria. Años:

15-16	13-14	11-12
$ 36.00	34.00	32.00
9-10		7.8
$ 30.00		28.00

y años 5 a 6 a $ 26.—

SOMBRERO colegial, en fino fieltro azul marino o negro, forma canotier Closs, a $ 9.75

941. — VESTIDO colegial, en sarga de lana azul marino o negra, cinturón de sarga, cuello lenceria. — Años: 15-16 | 13-14 | 11-12

$ 36.00	34.00	32.00
9-10		7.8
$ 30.00		28.00

y años 5 y 6, a $ 26

MEDIAS largas, de algodon, buena calidad, en gris, blanco y cuero. Años:

12-15	9-11	6-7-8
$ 1.90	1.60	1.35

392. — GUARDA-POLVOS, en tela blanca, buena calidad, con pecillas atrás y en las mangas. Años:

12-13	8-11
$ 3.95	3.55

y años 4 a 7, a $ 3.20

745. — CAMISAS, en zefir, surtido en dibujos y colores, sin cuello, puños dobles, números:

32 al 36	28 al 34
$ 3.95	3.70

El mismo modelo con cuello, Ns.:

32 al 36	28 al 34
$ 4.20	3.90

393. — GUARDA-POLVO, en uso domestico, buena calidad. Modelo amplio. Años:

14-15-16	12-13	10-11	8-9	5-6-7
$ 5.90	5.50	4.75	3.95	3.40

25. — PORTA MUSICA, de fino cuero, ... $ 8.75
Porta música, de charol negro, pesos 5.90 y . . . . . $ 4.50
Porta música, de cuero garantido, pesos 5.50 y . . . . . $ 3.95

24. — CARTERAS de cuero, para niñas y varones, a $ 2.95 y . . $ 2.50

26. — CARTERAS de suela garantida, para niñas y varones, a 6.90 y $ 5.75
CARTERAS de gamuza, para niñas, pesos 7.25 y . . . . . $ 5.90

211. — TRAJE, en sarga de pura lana, azul marino, corte de moda, forros de buena calidad. Años:

11-12-13-14	7-8-9-10
$ 42.50	39.50

CIUDAD DE MEXICO

FLORIDA Y SARMIENTO — BUENOS AIRES

CASA CENTRAL - ANEXO NIÑOS - ANEXO NOVEDADES

TEATROS Y CINEMATOGRAFOS

Benavente pierde un cargo honorario

Así como suena. Benavente ha perdido un cargo honorario... porque los señores académicos del Brasil han revocado una medida tomada no hace mucho tiempo.

La intelectualidad brasileña ha sancionado una rectificación que ha de hacer sonreir filosóficamente al autor de "La noche del soldado".

Trátase nada menos de la anulación de una medida tomada por la citada institución y por la cual se nombraba socio honorario de la misma a don Jacinto Benavente. Pero, y aquí lo más importante del caso, aquella reunión de hobres doctos, ha resuelto no aceptar (aceptar, no, porque ellos lo nombraron de "motu proprio") a Benavente, porque han descubierto, ¡gran descubrimiento!, que el gran comedógrafo español fue germanófilo en un tiempo.

¿Acaso, alemán o francés, la obra de Benavente sería mejor o peor? Pero, creemos que no será tanta la ingenuidad de los señores académicos brasileños. Benavente, no es alemán ni francés, es el representante de una cultura, uno a quien, como tal, hay que respetar, cuando se trata de su obra como hombre de letras, no vienen al caso, porque no tienen valor, sus ideas políticas.

Pero la mejor censura son las siguientes líneas, que extractamos del prestigioso diario "Jornal do Brazil":

"La Academia de Letras tomó hace días una decisión singular: después de haber nombrado socio correspondiente de la misma al escritor y dramaturgo español don Jacinto Benavente, la docta casa le retiró esa cualidad, en consideración de que el ilustre dramaturgo fué un día germanófilo.

"Salta a la vista lo absurdo de tal resolución. Una mentalidad como la del señor Benavente es representativa de una raza y de una época. No es sólo una expresión de cultura individual que se quiera comprender en un círculo de tales o cuales ideas limitadas. Y, además, ¿por qué la Academia ha de condenar a sus socios que posean determinados credos literarios o políticos?

"He aquí una intolerancia que nos sorprende profundamente por tratarse de una institución grave y sabia como la Academia de Letras".

"Sí"

Este es el sugestivo título de una deliciosa opereta de Mascagni que dará a conocer en ésta en el escenario de la Opera, el elenco que dirige la excelente "soubrette" Clara Weiss.

"Sí", que fuera estrenada en Europa con singular fortuna, ha recorrido diversos escenarios y en todos ha obtenido el aplauso espontáneo del público.

"Sí" será la primera novedad que ofrecerá Clara Weiss en ésta, trayendo al efecto decorados especiales y vestidos expresamente confeccionados.

Como sabemos, Clara Weiss debutará el 12 con "Scuntizza", la bonita opereta del maestro Costa.

Un título sugestivo

Es sin duda el de la revista de espectáculo que se estrena hoy en la Comedia: "Las vírgenes eternas".

Además, nos imaginamos los esfuerzos que deberán hacer hoy los componentes femeninos del elenco de Rey, para ponerse en esta obra, en situación de dar al público la sensación exacta de que se encuentra delante de auténticas caras ignorantes del sabor deleitoso de la fruta bíblica.

Una sabrosa anecdota

Generalmente los escritores son actores en sabrosas anécdotas; a título de tal damos la que sigue:

Al ingenioso autor dramático español don Salvador María Granés, que estaba ya en plena decandencia, le llevó un autor novel cierta zarzuela, rogándole que la arreglase e influyera para que la admitiesen en algún teatro.

Granés ni siquiera leyó la obra. Se limitó a poner su firma en la cubierta y llevó la zarzuela que se titulaba "La godinica", al teatro de Eslava, donde quedó admitida.

Comenzaron al poco tiempo los ensayos y avisaron a Granés para que fuese a presenciar uno de éstos. Accedió Granés, y llegó a Eslava cuando aún no habían empezado a repasar "La godinica". Estaban ensayando otra obra, de Ventura de la Vega, autor cómico conocidísimo.

Granés se sentó en una butaca y dirigió el ensayo, creyendo que se trataba de "La godinica". Ventura de la Vega, respetuoso y agradecido al interés que se tomaba el veterano escritor, le dejó hacer. Y cuando hubieron terminado la tarea se acercó a don Salvador para decirle:

—¿Qué le ha parecido a usted, maestro?

—Ya, ya se la van sabiendo—replicó Granés. Pero, la verdad, no me explico por qué se empeña mi colaborador en que esto se titule "La godinica". ¿A qué viene ese título?...

En la comedia estrenan hoy

Los buenos elementos de la Comedia, darán a conocer hoy la primera novedad de la temporada consistente en una revista titulada "Las vírgenes eternas" que con halagador "suceso" fué dada a conocer en Montevideo.

"Las vírgenes eternas" que consta de 7 cuadros, original de Vela Moreno y Coses, ha sido ampliada por Padilla y Barbaglia y subirá a escena en la segunda de la noche con el siguiente reparto:

La Princesa, Antúnez; La Gran Sacerdotisa; Agueda; Pudith, Antúnez; Camarera, Sevilla; Diana, Millán; Vírgen Loca, León; Sacerdotisa 1a., Ramos; 2a., Pere; 3a., Clara; 4a. Ramos; D. Jaime, Amodeo; Manolo, Quintanilla; Theon, Cortés; Sacerdotisas de Isis: Stas, Ramos, Cantero, Mimí, Wilson, Ramitos, Ayala, América, Sevilla, Clara, Dora, Feijoó, Muñoz, Margarita, Muro y Navarro; Vírgenes locas: León, Bard, Pura, Gámez, Agüero, Mimí, Ayala, Electra y Asensio; Mariposas del Amor: León, Electra, Ayala, Aguero, Dora, Mimí y Cantero; Mariposas coquetas: Antúnez, Pura, Gámez, Wilson y Bard; Aguaciles: Muñoz, Muro, Ramitos, Dora, Aguero, Ayala y Mimí; Luciérnagas: Ramos, Bard, Electra y Gámez; Niñas bien: Clara, Wilson, Sevilla, Bard, América, Aguero, Electra y Dora; Las de Bagdad: Ramos, Mimí, Gámez, Ramito, Ayala, Pura y Fernández; Tobilleras: Antúnez, Electra, Bard, Clara, Aguero, Wilson y Asencio; Voluptuosas: León Pura, Mimí, Ayala, Ramitos, Gámez y Muro.

Debut en el Casino

La empresa del Casino que ha estado ofreciendo en estos últimos tiempos un programa bastante variado de atracciones, lo modificará en gran parte haciendo debutar en su popular escenario cuatro números de verdadero interés que son los denominados, Dina Kaminska, folklore bohemio ruso, la bailarina española Isabelita López ya conocida por nuestro público, un acto de desnudo artístico, bailes y pantomimas a cargo de los "The Faines".

Todavía sobre la actuación de Vittone - Pomar en Méjico

Se ha de recordar la nutrida información que en oportunidad publicamos en estas mismas columnas sobre la actuación de la compañía Vittone - Pomar en Méjico. En casi todas aquellas, ya fueran telegráficas, ya epistolares, sólo se hablaba con optimismo de la forma en que esa temporada de nuestros compatriotas se iba desarrollando en la capital nombrada del país amigo del mismo nombre. Hubo muchas demostraciones de confraternidad, muchas también de camaradería, mucha bondad en el comentario periodístico. Pero, a lo que parece, el éxito necesario y capital no existió, ni aproximadamente para los animosos muchachos. Véase sino este comentario que publicó el prestigioso colega mejicano "El Universal Gráfico", cuando los de Vittone - Pomar estaban a punto de dar por terminada su actuación allí:

"Dos meses escasos hace que están entre nosotros los artistas bonaerenses, que forman un cuadro de mucho mérito interpretativo y a quienes el afán especulador envió a nuestras playas arrancándolos de la cómoda posición que en su tierra disfrutaban, y lanzándolos al azar sin una mala brújula orientadora. Dos meses que, a los intérpretes portaestandartes de la ficción rioplatense, deben haber parecido toda una eternidad, porque si al principio hubieron esperanzas, avidez de triunfo, anhelo de victoria, ansias de lucimiento, ya que para ello contaban con su enorme fe, su gran amor al trabajo y una discreta comprensión de sus alcances artísticos, pronto hubieron de sentirse sin estímulo, desalentados, confundidos al darse cuenta de que los puntos cardinales de la ficción en estas latitudes no confrontaban en materia de gustos con la orientación de rumbos del teatro vernáculo a que vinieron atenidos, por la misma tibieza y falta de color de la producción.

De tal manera que, puestos a trabajar en un ambiente extraño — y ello solamente en lo que se refiere a la modalidad escénica a que está acostumbrado nuestro público; todo su esfuerzo ha resultado nulo; toda su labor — digna de mejor suerte— infructuosa, y cada tentativa probada para rehacer lo perdido, un nuevo descalabro y un alejamiento más de los linderos del éxito pecuniario.

Si hemos de ser francos — y por qué no, si a ello nos anima esa corriente de simpatía tan grande que saben inspirar con su gentilísimo carácter los argentinos todos del cuadro de Vittone - Pomar, — si hemos de ser sinceros, porque no de otra manera ha de tratarse a gente tan noble y tan abnegada, que aun con toda esperanza perdida, en completo medio de fracaso, desmoralizados, aturdidos, sin entrever la más remota probabilidad de salvación, con la escarcela exhausta y el ambiente en que actúan saturado de una indiferencia glacial, trabajan sin lamentarse, luchan sin capitular, sosteniendo con gesto espartano una situación mientras más avanzada más angustiosa; si, en fin, hemos de llamar las cosas por su nombre, para hacer cumplido honor a la verdad, no nos queda más recurso que asentar que la culpa de esta adversidad en que se debaten los "chés", no es precisamente de ellos, porque ya el público ha visto con qué entusiasmo y cuán tesoneramente trabajan, sino del repertorio a que vienen atenidos, que es insípido para nuestros gustos y descolorido para provocar abiertamente nuestros entusiasmos.

Es de suponer que las obras que traen Vittone - Pomar, son la manifestación más clara y elocuente del estado que guarda la producción "género-chiquitesca" en la Argentina, pues no habría de creerse que aventurados en una jira de tamaña significación hubieran estos artistas abastecido su repertorio con las de menor calidad e importancia; y siendo así, no hay más remedio que condenar el estado poco floreciente en que se halla ese género teatral, que al lado del género serio que nos mostró Camila Quiroga, vale muy poco y está muy lejos de ser ostentado como un orgullo del adelanto escénico de que se envanecen nuestros hermanos del Mediodía.

En consecuencia, — el fracaso — que no de otra manera habrá de llamarse a lo que les pasa a las huestes de Vittone - Pomar — lo deben a la producción que exhiben y no al esfuerzo artístico que despliegan, pues éste, ya lo hemos dicho varias veces y lo ha confirmado el público premiando de la manera más calurosa y decidida el trabajo de los esforzados farandureros, es solamente acreedor a elogios y a muy cumplidos aplausos.

Por muy mal que se retiren de Méjico las huestes de Vittone - Pomar, deben llevar la íntima convicción de que si en estas tierras hospitalarias no alcanzaron los laureles que merecen, en la medida de su valimiento artístico, no fué por otra cosa sino por el escaso valor de las obras que nos vinieron a mostrar".

Resultados de un baile

Un baile, y cuando es de carnaval, suele tener muy diversos resultados. Del que hemos de ocuparnos aquí es del resultado pecuniario que dió el que se realizará la noche del último jueves en el Coliseo organizado por la Sociedad Argentina de Actores. Se hizo en él una entrada de 2.550 pesos, que ingresó al fondo de socorros para sostenimiento de sus enfermos y pensionados.

Al mismo tiempo comunica que en los diferentes concursos organizados han sido premiadas las siguientes personas: Reina de la fiesta, señora Angelina Pagano; y con premios según programas y otros extraordinarios creados por la C. de baile las siguientes: E. Anglada, A. Marrabal, Cristina Díaz, Rosario Chinchilla, Soledad León, Gloria Bayardo, Julia Alonso, L. Olivella, M. L. Pardiñas, A. Blumberg, R. Aguda, M. González, O. Bouza, M. Muñoz, E. Magaldi, Elisa Ceperis, E. Marquez, M. L. Lagos, C. Palacios, R. Pachecho, R. Granados, A. Montero, L. Clorys, R. Ayaly, Ada Falcón, L. de la Vega, E. Martínez, A. Rodríguez, Aurora Sánchez, M. Martínez Ruiz, G. Molto, G. Ferrandiz, S. Diz, A. Costa, C. Lanaro, S. Vargas.

Caballeros: F. Bolla, H. Quintanilla, A. Fox, Ricardo Fernández, A. Logarzo, O. Taborda.

Asimismo la comisión de baile ruega a las personas premiadas pasen por la secretaría Alsina 1249 desde el lunes 10 del corriente en adelante, de las 16 y 30 a las 19 para recoger los premios.

Carmen Flores triunfa en Rosario

La airosa cancionista Carmen Flores, que cuando actuó entre nosotros en el Avenida lo hizo con éxito sostenido, que no logró, sin embargo, sostener al pasar a Montevideo, se halla ahora brindando la sal de su arte al

público rosarino, desde el tablado del Edén Park de la importante ciudad santafecina.

La Flores ha de lograr siempre, cuando realice sus interpretaciones con el entusiasmo y el calor con que lo hacía en el Avenida, la sanción favorable de los públicos; porque, además de ese entusiasmo y calor, la exfavorita de Muley Hafid canta con sentimiento y grata voz.

En el Avenida

La buena bailarina Neda Mozimowa, acompañada por el bailarín Seewitz, estrenará hoy en vermouth y segunda la pantomima titulada "Visión de Pierrot", que según la empresa será presentada con toda suntuosidad.

El reparto es el que sigue: Colombina, señorita Mazimowa; Pierrot, señorita Sales; Arlequín, señor Von Zeewitz.

Se hará como fin de fiesta en "La tierra de Carmen" y "Música celestial".

Además de las dos revistas citadas, completa el cartel "El templo del amor".

Gigli pródigo

Un despacho de Roma trae la noticia. El tenor Gigli, el astro indiscutido de la lírica italiana, haciendo un alarde de patriotismo que mucho han de admirar sus compatriotas, ha hecho donación al primer ministro Mussolini de la respetable suma de 50.000 liras, con el fin de que vaya a engrosas las arcas del tesoro, no muy ahitas ciertamente en estos momentos de total crisis monetaria en Europa.

El gesto de Gigli sin ser teatral es de los que dan "caché". Porque se puede ser el mejor tenor del mundo, muy bien; pero eso de ser obsequiante del estado, de un estado tan poderoso como el de Italia, es algo que merece una ovación... sin intervención propia de la "claque".

Antonia Torres, una de las danzarinas hispanas de más renombre en el momento

Blanca Podestá, debutará el 14

La distinguida actriz Blanca Podestá iniciará sus actividades el próximo viernes; como es sabido, se presentará en el Smart, el que debidamente reformado queda en condiciones como para albergar en su interior y con toda comodidad, a las numerosas familias admiradoras de la precitada artista.

Para inaugurar la temporada se ha confeccionado con toda inteligencia un interesante programa, en el que el espectáculo alterna con la audición musical.

"El alma desnuda", así se titula la obra del debut, es original de Acasuso, y encierra los elementos necesarios como para mantenerse durante mucho tiempo en el cartel por sus valores y por la interpretación, ya que ha sido cuidadosamente ensayada; en ella la Sra. Blanca Podestá tiene a su cargo el difícil y complicado papel de Leticia. Los demás actores interpretarán los siguientes personajes:

Petra, Carolina Torterolo; Mucama, Blanca Crespo; Gabriel, Pablo Acciardi; Lucía, María Cainelli; Inés, María J. López; M. Blanche, Aida Celestino; Criado, T. Hartich; Cecilia, Blanca Vidal; Don Teófilo, A. Zama; Rómulo, M. Faust Focha; Armando, Juan Giussani; Edgardo, César Fiaschi; Ramón, Rafael Scuri; Mucama 2a., Iris Martorelli.

Precederá a la citada pieza dramática la pieza en un acto del mismo autor titulada "Un aviso original", cuyos personajes estarán a cargo de las señoras A. Ghio, M. J. López, I. Martorelli y de los señores J. Brieva, F. Rocha y C. Fiaschi y la sinfonía "Guaraní", siendo amenizados los entreactos por el cuarteto argentino que dirige el maestro F. de Luca.

Como se ve, no puede pedirse más en un programa como el del Smart, que está llamado a atraer por su variedad un numeroso público.

Teatro de Verano

La compañía que dirige Nunziata y que hace pocos días debutó en el Verano, prosigue su actuación con toda actividad, haciendo lo posible para interesar al respetable; es así que todos los días se varía el cartel, alternándose la comedia con el drama, o el melodrama con un número de varieté.

En la vermouth de hoy subirá a escena una comedia titulada "Una lluvia de bofetadas" y en la nocturna "La contessa de Orlando" (comedia) e "Istudenti e modisti" (Bizzarria cómico-musical); haciéndose a modo de fin de fiesta algunos números de varietés.

Para mañana se anuncia "Il barone Sciociamnoco", para el jueves "La madrasta" y para estreno a la brevedad posible ensaya una opereta en tres actos titulada "Pedigrotta".

Como puede verse, lo que no falta en el Verano son ganas de trabajar; lo único que falta es un poco de benevolencia de parte del público.

Un checoeslavaco que triunfa en España

Nos anuncia el telégrafo que un maestro checoeslovaco ha triunfado plenamente en España, consiguiendo el aplauso unánime de la crítica y del público y consiguiendo mantenerse durante un tiempo en el cartel. El hecho es notable, tratándose como se trata en este caso de un autor que ni por su idioma puede tener algún vínculo con los españoles, sin embargo con su laconismo habitual el telégrafo no dice más.

El maestro en cuestión es el señor Smetana y la ópera cómica de la que es autor se titula "La novia rendida" y fué representada en el Real de Madrid por el mismo elenco que la dió a conocer en el Liceo de Barcelona, con el "suceso" que más arriba consignamos.

"LA EPOCA"

CINEMATOGRAFOS

SELECT — Suipacha No. 482. — Hoy: La verdad acerca de las esposas, La fe de los valientes. Contra todo obstáculo.

PALACE THEATRE — Corriente 757.— Hoy, a las 21: Luces de Londres; a las 17.30 y 23: La región fronteriza; a las 18.30 y 22: En las alturas de Nueva York.

SAN MARTIN — Temporada de espectáculos cinematográficos. — Hoy a las 16.30 y 21: Tango fascinador; a las 17.30 y 22: El sexo inquieto; a las 18.30 y 23.20: Donde el Norte empieza.

GRAND SPLENDID THEATRE — Santa Fe 1860. — Hoy, a las 17: cómicas; a las 17.30 y 23: Perdonar y olvidar; a las 18.30 y 22: En las alturas de Nueva York; a las 21: Las luces de Londres.

CAPITOL THEATRE — Santa Fe 1243.— Cerado con reparaciones.

EMPIRE THEATRE — Corrientes y Maipú. — Hoy, a las 16.30 y 21.30: El sobrino de su tío; a las 17.30 y 22.20: Reputación; a las 18.30 y 23.20: La pérfida.

CRYSTAL PALACE — Corrientes 1550. —Hoy: Olga, joven!, La pérfida, Moral femenina, Arco iris.

REAL CINE — Esmeralda 425 — Hoy: a las 21: Comprada, pero no vendida; a las 21.40: Cómicas; a las 17.20 y 23.20: Cara o cruz; a las 18.20 y 22.25: Dolores Medina.

SELECT LAVALLE — Lavalle 991. — Hoy: Dolores Medina, El vaquero errante, La redención de un esclavo y sección cómica.

GENERAL BELGRANO — Cabildo 2165. —Hoy, a las 16.30 y 21: Jirones de vida, La suerte, Extravagancia.

ELECTRIC PALACE — Lavalle 936. — Hoy: Ida y vuelta a Edén, Héroes y esposos, Pájaros de tempestad.

TEATRO PRINCESA — Suipacha 460. — Hoy, en cine continuado desde las 11: La visita de los reyes de España a Italia, Redimida, Madera alegre, Pájaros de tempestad.

GAUMONT THEATRE — Rivadavia 1635. —Hoy, a las 17: Cómicas; a las 17.20 y 23.15: Por complacer a una mujer; 18.20 y 22.15: El reo de la familia.

SOLEIL PALACE — Corrientes 3152.— Hoy: La gran noticia, Fuego indomable, La promesa, La otra, La señorita vampiro.

PETIT SPLENDID — Libertad 970. — Próximamente reapertura.

SELECT BUEN ORDEN — Bernardo de Irigoyen 1521. — Hoy, tarde y noche: El séptimo día, A golpes y porrazas, La selva blanca, Cómicas y debut del célebre actor F. Linder.

CINE CATALUÑA — Corrientes 3945.50. —Hoy: Los malhechores, Camino de hierro.

CINE BOLIVAR—Bolívar 1069. — Hoy. Corazón martirizado, Por la razón o los puños, Las campanas de San Lucio.

CINE ELITE — Cabildo 3241. — Hoy: La edad temeraria, La ley y su presa.

THE AMERICAN PALACE — Córdoba y Callao. — Hoy: Mártires de la belleza, No soy así.

IMPERIAL CINE — Cangallo 771.—Hoy: Lo que las esposas quieren, Hombros blancos, Tentación.

MIGNON PALACE — Juramento 2433.— Hoy: La edad romántica, Corazones rotos del Broadway.

CINE COLON DE FLORES—Nazca 123. —Diariamente estrenos. Variado y selecto programa cinematográfico.

CINE MODERNO — Hoy, tarde y noche: Variado programa, todos los días estrenos.

"Romeo y Julieta" en Génova

En el teatro "Carlo Felice" de la ciudad nombrada, ha sido representada con éxito franco la ópera de Zandonai "Romeo y Julieta".

Muchos aplausos, un público numeroso y satisfecho y una crítica sumamente favorable recibió la primera representación de la nombrada en Génova.

La ejecución de la ópera que Zandonai ha cuidado dirigiendo él mismo, fué en verdad encomiable desde todo punto de vista.

La señorita Magdalena Blugg, posee una exquisita voz y mucho sentimiento como para imprimir al personaje de Julieta esa apasionada personalidad que es legendaria. Expresase con claridad y canta con vigor. Hay en ella un rebuscamiento de "sfumatura" muy eficaz, y plena de una simpática voluntad. El tenor Campioni, dió a la parte de Romeo una exacta y vigorosa viveza de voz y de interpretación. El artista tiene una segura posesión de su arte y lo vive con dramaticidad e intensa emoción. Su parte está llena de dificultades que requieren una robustez de medios no comunes, pero Campioni es un artista que casi se diría, siente placer en vencer todos los más escabrosos obstáculos que se le oponen. Ha cantado muy delicadamente, luego, el lamento del último acto modulando con una pena patética, rica de efectos sugestivos. Muy bien también las partes menores.

La señorita Alberti, que iniciaba su carrera, se reveló una cantante vibrante. Tendremos oportunidad— dice un cronista genovés — de juzgarla mejor en partes más importantes, más de ensayo, en la que la hemos visto se ve que tiene una preparación óptima y la cualidad de efecto seguro. El baritono Inghilleri, estuvo más en su papel que cuando hace "Otello". Todo el vigor del personaje lo vive con un calor comunicativo plausible. Zandonai, dirigió la orquesta con verdadera pericia.

Un estreno en Madrid

El conocido autor español Diego de San José adaptador también de "La gitanilla" de Cervantes, ha repetido ese ensayo con otra de las mejores novelas ejemplares de Cervantes, a pesar de la belleza literaria con que fué revestida la adaptación que fué friamente recibida por el respetable.

La novela adaptada es la titulada "La ilustre fregona".

Acerca de ella dice el cronista de "El Liberal" de Madrid: "No es cosa de salirle al paso al adaptador para señalarle aquellas ineludibles dificultades que se ofrecen a quien pretende efectuar el trasplante de una obra a otro género de naturaleza distinta a la que fué concebida y desarrollada, ya que, con toda seguridad, al acomodar la mentada novela ejemplar a la escena, saldríanle a granel los inconvenientes y más de un recelo le asaltaría, que a detenida meditación le obligara. Pero está ya admitido alargar la mano a una producción consagrada y doblegarla a las necesidades exigidas por la manifestación de otra suerte en que se quiere que aparezca, lo cual se hace lastimándola, por respetuoso que uno sea, ya que, cuando menos, si de la novela ha de pasarse al teatro, impónese el cercán por haber de sujetarse a normas escénicas que no cabe soslayar.

Y sí, además, cual ocurre en el presente caso, se abandona la manifestación formal del original, prestándole otra vestidura, entonces ya es sólo el esqueleto lo que se utiliza, y si no está completo, o con alguna transformación, fácil es deducir que nuevo espíritu sustituye al otro, por mucho que de este se quiera retener.

Se ha distinguido don Diego San José, en su producción literaria, por evocaciones del pasado histórico y por ello y por su lenguaje bien a las claras se advierten copiosas lecturas de los escritores castellanos del siglo de oro. Sobre sus hombres echó últimamente llevar a las tablas, en verso "La ilustre fregona", tal vez movido de la misma adoración al príncipe de los Ingenios, y para que así ua fábula llegara aún a aquella numerosa multitud, que si gusta acudir al teatro, anda poco o nada familiarizada siquiera con lo más universal de la biblioteca Rivadeneyra. Y el versificador tóma la novela cervantina y la dispone en tres actos, lo que no deja de ser meritorio, dada la falta de obra prima para alcanzar tanta extensión. Son tres actos que, olvidándonos de la cantera de donde se extrajeron, quedan ponderados, aunque en ellos los arreglos y la supresión de algún lance, que puede que respetarlo, nos llevaría mejor al desenlace, confirman el déficit acomodamiento de una narración a una composición teatral. La trazada por el adaptador pesa por su languidez, por su carencia de virtualidad escénica y todo queda en lo externo; en la labor del poeta por recordar con el lenguaje, en los giros de éste, los escritores que del siglo XVI y XVII toma por modelo. A esto se ciñe, y no es poca cosa en verdad, la labor literaria realizada por don Diego San José, de quien es conocida la fluídez de su estilo y el cuidado de revestirlo de elegancia.

El público estuvo algo descontentadizo, hay que confesarlo. Y eso que Ricardo Calvo puso todo su arte en que resultaran las bellezas de forma que avaloran la adaptación. Con él hay que mencionar a Amparo Martí.

De "El Liberal".

"La ilustre fregona" es una de las obras que Ricardo Calvo, dará a conocer durante su temporada en el Cervantes.

Cinematografía

Mañana se estrenará "La Garcogne"

Conforme lo hemos venido anunciando, mañana se estrenará en el Teatro San Martín la versión cinematográfica de "La Garcogne" La New York Film Exchange, concesionaria exclusiva de la película, ha resuelto que se exhiba por primera vez en dicho teatro para ofrecer al público mayor comodidad, y es indudable que él ha de verse "au grand complet", pues pocas veces un film ha despertado mayor curiosidad que el que hace revivir las escenas del célebre libro de Víctor Margueritte.

Como se recordará, la Intendencia Municipal accediendo a una solicitación del ministro de Francia, prohibió a fines del año anterior las exhibiciones públicas de "La Garcogne" medida que fué revocada por el Concejo Deliberante, ante quien recurrieron los concesionarios por el voto de la totalidad de los concejales presentes, menos uno.

Ya hemos dicho que "La Garcogne, no es una película de esas que se hacen con el deliberado propósito de halagar ciertas malas pasiones. Tiene por base el argumento de la obra del eminente escritor francés, pero éste, que personalmente la ha puesto en escena, habiendo dirigido su filmación, ha tenido cuidado de salvar todas aquellas descripciones demasiado pronunciadas, que, si están bien en el libro, no lo estarían en la película.

Aparte de su trama, asaz interesante de por sí, para cautivar la atención del espectador, el film nos muestra también interesantes escenas de la vida nocturna parisién, tales como el Café París, las famosas bailarinas de Sanfrini, el Moulin Rouge, fiestas exóticas, etc...

No es aventurado decir, pues que el estreno de "La Garcogne" ha de constituir uno de los mayores éxitos de la temporada cinematográfica que se inicia.

"Ricardo, Corazón de León" será el primer estreno extraordinario de Artistas Unidos.

La editora Artistas Unidos se dispone a iniciar el estreno de las cintas extraordinarias que lanzará este año. Trátase de una serie de producciones excepcionales en las que intervienen los actores y estrellas que con David W. Griffith formaron el grupo denominado United Artista.

La primera extraordinaria de la temporada es la cinta "Ricardo, Corazón de León", en la cual se presenta, en toda su grandeza la tercera cruzada contra los infieles realizada por Ricardo rey de Inglaterra para redimir el Santo Sepulcro.

Esta película fué exhibida en Nueva York donde obtuvo un éxito notable, pues permaneció en el cartel durante seis meses seguidos, habiéndose este buen suceso repetido en Londres y París.

El intérprete principal de "Ricardo, Corazón de León" es el celebrado actor Walace Beery.

TALLER DE GRABADOS
SELLOS DE GOMA
— DE —
ALEJ. N. BARÉS
U.T. 3726 AV.
BUENOS AIRES
686-BME. MITRE-686

ESPECTACULOS PUBLICOS

TEATROS

COLON — Gran temporada lírica de 1924.—Habiendo resuelto esta empresa abrir un abono de 30 funciones (25 líricas y 5 de segundo espectáculo) para la próxima temporada, desde el día 6 hasta el 15 del corriente queda abierto en la administración de este teatro, Cerrito 612, de 10 a 12 y de las 14 a las 18, un registro especial de pedidos de abono.

CERVANTES — Compañía dramática española Ricardo Calvo. Próximamente debut.

SMART — Corrientes 1283. — Compañía argentina Blanca Podestá. Debut el 14 de marzo, estreno: El Alma Desnuda, de Rodríguez Acasuso.

OPERA — Corrientes 860. — Empresa Lombart y Cía. — Gran compañía italiana de operetas de Clara Weis, debut el 12 de marzo, con La Scugnizza.

ODEON — Compañía argentina Camila Quiroga. El sábado 15 inauguración de la temporada, estreno de la comedia de González Castillo: Aurora Boreal.

COLISEO. — Temporada lírica italiana. — Viernes 14 de marzo, presentación de la compañía lírica italiana. Director Arturo De Angelis, con las sopranos Blanca Scacciati, Zoraide Corucci; baritono Marcelo Urizar y bajo Gaudio Mansueto.

SARMIENTO. — Compañía de comedias y sainetes Cesar Ratti. 21 de marzo debut con "Fascismo casero" y "Esto lo arreglo yo".

NUEVO — Corrientes 1530. — Compañía argentina de comedias Roberto Casaux. Debut el 26 de marzo, estreno de la comedia de R. Hicken: La Casa de Don Patricio.

ARGENTINO — Compañía cómica argentina Florencio Parravicini. — Próximamente debuto.

VICTORIA. — Compañía española de zarzuelas. Dirección: Amadeo Vives. Debut 2a. quincena de marzo con "Doña Francisquita".

NACIONAL — Director-empresario P. E. Carcavallo. Debut el 14 de marzo, compañía de género chico nacional. Estrenos: El Botonazo, y La Cruz de Palo.

APOLO — Compañía nacional de comedias y sainetes Leopoldo Simari. Director T. Contestábile. Debut el 14 de marzo. Estrenos: El Camote y Antonio mío...

PORTEÑO Corrientes 846. — Compañía nacional de revistas y piezas de gran espectáculo. Dirección M. Romero. — Hoy, a las 18.15, a las 21 y a las 23.15: ¡No Arrebaten Que Hay pa Todos! A las 22.15: Las Catástrofes del Año.

MAIPO — Esmeralda 443.—Compañía Dealessi-Morganti. Debut el jueves 13 de marzo. Estrenos: Ya Cayó el Chivo en el Lazo y El Dueño del Mundo.

LICEO. — Gerino Hnos. Compañía cómica argentina Luis Arata. — Miércoles 12 de marzo debut con Nolatri Zenelxi semmo cossi (Nosotros los genoveses somos así).

AVENIDA — Compañía de grandes revistas Méndez. — Hoy, a las 18 y a las 23.30: La Tierra de Carmen y el ballet La Visión de Pierrot. A las 21: El Templo del Amor. A las 22.15: Música Celestial y la troupe Nella Mas-mowa.

BUENOS AIRES. — Compañía de comedias y sainetes y revistas Muño Alippi. Debut el viernes 14. Estrenos: París que llega y Pepitas de oro.

COMEDIA — Compañía española de revistas, comedias y zarzuelas. — Hoy, a las 18: La Gran Vía. A las 21: Al Agua Patos. A las 22, estreno de Las Vírgenes Eternas. A las 23: Nuevo Mundo.

MARCONI. — Compañía argentina de dramas y comedias Angelina Pagano. Debut el viernes 14 de marzo.

MAYO — Compañía cómica española Julio Sanjuán. — Hoy, a las 18: El Director es un "Hacha". A las 21 15: Ha Pasado un Hombre. A las 22.15: Mi Compañero el Ladrón.

IDEAL — Paraná 426. — Compañía nacional de revistas, comedias y sainetes Felipe Panigazzi. Próximamente debut.

TEATRO DE VERANO. — Compañía italiana Nunziata. — Hoy, a las 18: Una Lluvia de Bofetadas. A las 21: La Contesa Orlando y Studente e la Modiste. Varietés.

BAILES DE DISFRAZ

COLISEO — El miércoles 12 de marzo, gran baile de las Midinettes. Festival de la Moda. Acontecimiento de buen humor, elegancia y alegría.

CIRCOS Y VARIEDADES

CASINO — Gran compañía de atracciones y variedades. — Hoy, a las 21: gran éxito de The Fairies, originales bailes y pantomimas, el desnudo artístico, maravillosos efectos luminosos; Dina Kaminska, cantante y bailarina, folklore bohemio ruso; The Williams, acróbata; Isabelita López, bailarina española y todas las grandes atracciones.

PARQUE JAPONES — L. N. Alem y Callao. — Temporada de verano. Centro de diversiones, teatro, conciertos sinfónicos, Walter en su acto El Hombre de los 100 bolsillos y otros atractivos.

FLORIDA — Galería Güemes. — Martes 11, debut de la temporada, con Vera Meyerensky, Theda, Linda Gaby, princesa Rusa Eugenia Andreeva, Hermanas Rosas y La Bardina.

PISCINA LAS ROSAS — Avenida Alvear y Bustamante. — Gran pileta de natación para señoras y caballeros. Abierto todos los días de mañana y de tarde. Entrada con bano y ropa, 1 $. Domingos, sábados y feriados, de tarde, 1.50 $.

VICEINE
LO MEJOR PARA EL DOLOR DE CABEZA
EN TODAS LAS FARMACIAS

TEATRO NACIONAL
El conjunto artístico nacional más completo en su género
Director Empresario P. E. Carcavallo
Sainetes, Comedias y Dramas
El viernes inauguración de la 10a. temporada
ESTRENOS
EL BOTONAZO
Original de Darthes y Damel
LA CRUZ DE PALO
Original de C. Martínez Payva
Los 10 años consecutivos de género chico nacional, que llevamos realizados, son nuestra mejor reclame.
PLATEA $ 1.— POR SECCION

de JUAN JOSE FRUGONI
Lucha en el Parlamento
(Edición de 10 cuadernos)
EN ESTA SEMANA APARECERA EL PRIMER CUADERNO
PRECIO: 0.20
Pedidos a esta Administración
Para franqueo 0.05

CARRERAS DE CABALLOS

Hipódromo Argentino

La reunión de ayer

BREVES COMENTARIOS

Nada extraordinario ha ocurrido en la reunión realizada ayer.

El clásico Kemmis se resolvió por la victoria de Plutarco, triunfo que se anticipaba de antemano.

El hijo de Let Fly ganó en recomendable tiempo y finalizando su carrera en grande estilo.

En las finales ordinarias vimos triunfar a la favorita Verdunoise con toda facilidad; Bride una hija de Irigoyen que se presentaba por segunda vez ganó en gran estilo y Long Chance quien viene mejorando sus performances se impuso fácilmente; Malvaloca que no corría desde que salió de perdedora corrida a la expectativa se impuso en los tramos finales; Insurrecto que había corrido recientemente sin mayor éxito produjo una brillante performance; Copiapó ganó bien en el handicap de la milla y finalmente Doria también favorita llegó al disco con apreciable ventaja.

La pupila del stud Sportman que no se presentaba en público desde que abandonó la categoría de perdedora ayer corrió a la espectativa para arremeter en el derecho y ganar con toda facilidad.

La hija de Sangre Azul II al imponerse en la prueba empleando 1'37" la milla demuestra haber realizado muy buenos adelantos.

Miss Clara muy poco afortunada ocupó de nuevo el segundo puesto, siendo tercera Democrática y cuarta Charlatana.

Dinazarda ha corrido mal entrando también no placé Riña, Mummie, Camama y Esmirna.

Primera Carrera: 1o. Verdunoise, 2o. Saeta, 3o. Beaune y 4o. Callecita

Primera carrera — Verdunoise. — A pesar de ser un lote numeroso el que intervino en la prueba inicial ocuparon los puestos de preferencia los más sostenidos de la opinión, entre los que estaban Verdunoise que puede decirse quien salvó la situación pues que el favoritismo que se la dispensó fué debido a Parola que corría en pareja con ella.

La hija de Verdun que vino corriendo en los primeros puestos ni bien entró en la recta final arremetió con grandes bríos imponiéndose con toda facilidad demostrando haber realizado muy buenos progresos.

Saeta ocupó el segundo puesto siendo tercero Beaune que ha tenido un breve reposo y cuarta Callecita.

Más atrás finalizaba Parola que fué a la balanza, Tía que tuvo a su cargo el tren de la carrera, Tramposa, Orangine que corrió bien hasta entrar al tiro derecho, Quinola, Conservadora, Tita, Old Chine, Noruega y La Garra que andaba bastante bien.

Segunda carrera — Bride. — Esta potranca que había disputado una carrera sin tener mayor figuración reapareció ayer en óptimas condiciones asegurándose que tenía una corrida de 59" en 1000 metros, y repitiendo ese ensayo la hija de Irigoyen se impuso con toda facilidad demostrando poseer ligerezas estimables.

Miss Rose entró segunda desempeñándose muy bien siendo tercera Day Dream una hija de Mojinete de la que circulaban buenos informes.

Isleña, una hija de Y. Majesty que contaba grandes ejercicios dejó mal parados a los de su caballeriza que la consideraban una probable ganadora.

Fueron no placé Alcaidía, Alhama y Apología con la que hacía su estreno el jockey Esser.

Tercera carrera — Long Chance. — En esta prueba hacían su debut varios potrillos entre ellos Venablo, un hijo de Y. Majesty que llamaba la atención por su presencia y que de acuerdo con sus aprontes debía ser el ganador.

Al representante del stud El Turf se lo vió correr al frente completamente contenido pero de pronto se le vió renunciar para desaparecer por completo.

Long Chance que tenía producida una carrera recientemente regular y que era el que le seguía en preferencia al anterior ganó con toda facilidad pudiéndose creer que sea un Mojinete con un futuro bastante regular.

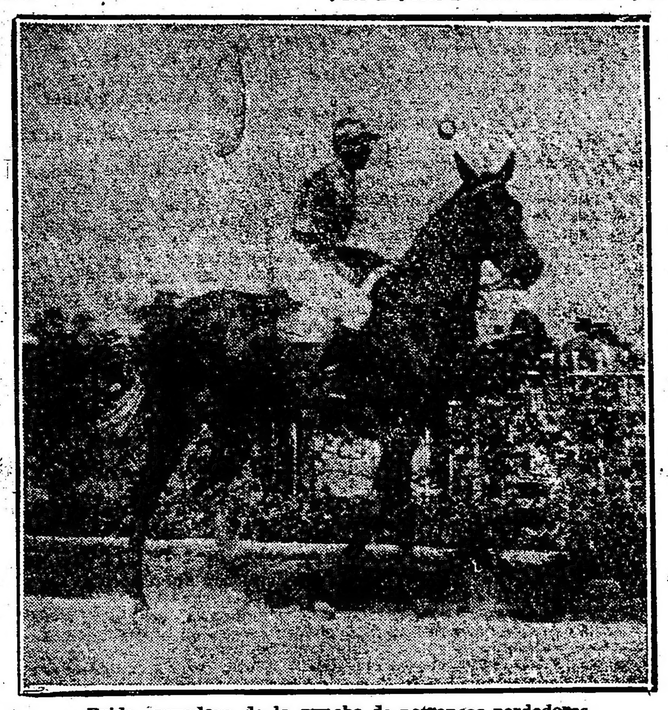

Bride, ganadora de la prueba de potrancas perdedoras

Plutarco que vino corriendo cerca de los punteros recién faltando doscientos metros para el disco pudo definir la carrera a su favor ganando en gran tiempo pero eso no tiene importancia teniendo en cuenta la elasticidad de la pista.

El Martillo se condujo admirablemente al ocupar el segundo puesto delante de Monedero que corrió muy bien y de Importante y de El Mudo que no respondió a la fe de su entraineur.

Sexta carrera — Insurrecto. — Matorral fué el único que no cumplió su compromiso en el premio Grack.

Insurrecto que había corrido hace pocas reuniones sin tener mayor figuración fué preparado convenientemente por su caballeriza para esta prueba.

El hijo de San Jorge que siguió de cerca el tren de Cartaginés pasó en la recta final y resistiendo el ataque de sus contrarios cruzó el disco con tres cuartos de cuerpo de ventaja a su favor recorriendo la distancia en 2'17" 4|5. Cartaginés a pesar de haber sido lesionado en los remos traseros conservó energías para ocupar el segundo puesto en una distancia que no es la que más le conviene.

Sensitivo que en la recta dió la impresión de que podía ser el ganador pudo ocupar únicamente el tercer puesto mientras que Cafard se desempeñaba con muy poco éxito.

Fueron no placé Ouro Preto, Or Fin y Cicil.

Tercera carrera: 1o. Long Chance, 2o. Paltoquet, 3o. Ninaval y 4o. Ventajeiro

Paltoquet, un hijo de Perrier, del entraineur Maschio entró segundo pero muy dejado en las cotizaciones debido a que se perdió las esperanzas después de las defecciones de Isleña que en sus cotejos le había aventajado. Tercero fué Minaval y cuarto Ventageiro.

Fueron no placé Saint Julien, un espléndido hermano de Saint Emilien, el favorito, Fangal, Pocas Pilchas y Rip.

Cuarta carrera — Malvaloca. — Sólo dos deserciones hubo en esta prueba donde la cátedra dió sus preferencias a Malvaloca, Miss Clara y Dinazarda.

PARQUE JAPONÉS

ALEM Y CALLAO — U. T. 2170, Juncal

ABIERTO TODAS LAS NOCHES

DOMINGOS Y FESTIVOS TARDE Y NOCHE

MARTES Y VIERNES NOCHES DE MODA

Teatro — Atractivos — Conciertos — El Auto Pista

ENTRADA Adultos $ 1 — Niños $ 0.50

CON TEATRO Y UNA ATRACCION

Plutarco, ganador del clásico Guillermo Kemmis

Séptima carrera — Copiapó. — Por la deserción de varios de los competidores de esta prueba, quedó limitado al reducido lote de tres caballos, lo que la hizo un tanto deslucida, pues se presumía que ella quedaría a completa disposición de Copiapó por la diferencias de peso con los contrarios.

Dada la señal de partida, Ciervo picó al frente seguido de cerca por Lemun y Copiapó, al entrar en la recta final este último arremetió para imponerse con relativa facilidad.

Octava carrera — Doria — El handicap final del programa contó a último momento con la presencia de Brincador que se decía no correría.

El hijo de Inspector que fué dirigido por Lagomarsino produjo una carrera completamente anormal lo que debe atribuirse únicamente a la inhabilidad de ese piloto.

Doria que corrió la mayor parte del trayecto abierto adelantando y retrocediendo, entre los codos pasó al frente sin encontrar mayor resistencia para venirse en ganancia hasta el disco el que cruzó con varios cuerpos de ventaja.

Nombre traído de La Plata en vista de los éxitos que allí obtenía se desempeñó bastante bien entrando segundo.

Sufra! que corre poco entró tercera, Brincador cuarto muy distanciado y más atrás Entrevero XII quedando Doña Cucha fuera de combate en los codos debido a un contratiempo de gravedad que sufrió.

Hemos visto ayer...

A Verdunoise reaparecer con grandes bríos.

—A Saeta, entrando segunda.

—A Beaune, que reaparecía, salvar el placé.

—A Parola, no ser tan brava como la pintan en su caballeriza.

—A Bride, preparada convenientemente como para que mejorara la única carrera que había disputado con poco éxito.

—A Miss Rose desempeñarse muy bien.

—A Day Dream, perfilarse como una probable ganadora muy en breve.

—A Isleña, no responder a los grandes aprontes que tenía.

—A Long Chance, perfilarse una Mojinete muy útil.

—A Plutarco, correr mejor de lo que esperaban en su ecurie.

—A Minaval correr bastante bien.

—Al debutante Venablo, no responder a los grandes aprontes que tenía.

—A Malvaloca haber realizado grandes progresos.

—A Miss Clara, con muy poca suerte.

—A Democrática, conducirse muy bien.

—A Dinazarda, correr peor que en reuniones anteriores.

—A Plutarco, no ganar como se esperaba.

—Al hijo de Let Fly estar, sin embargo, muy bien conceptuado por su entraineur.

—A El Martillo, correr bastante bien.

—A Monedero, dejarnos la impresión de que es muy regular.

—A El Mudo, dejar idem a sus partidarios.

—A Insurrecto, resultar a último momento un candidato imbatible.

—A Cartaginés, resultar lesionado en los remos traseros.

—A Sensitivo, defender el placé.

—A Cafard, correr con poco éxito.

—A Copiapó obtener una nueva victoria.

—A Doria, resultando un Saint Wolf muy productivo.

—A Nombre, que venía de La Plata, correr muy bien.

Verdunoise, que reaparecía, conquistó una fácil victoria

En óptimas condiciones de preparación hizo su rentree ayer esta hija de Verdun, que había sido beneficiada con un prolongado reposo.

Verdunoise, que corría en pareja con Parola, por cuyo motivo fué gran favorita, corrida a la expectativa, se hizo presente en la recta final, para pasar al frente y contrarrestar con facilidad los ataques de sus adversarios.

Como la representante del stud Independencia ha realizado grandes adelantos, no es difícil que vuelva a imponerse en breve.

Saeta produjo una buena carrera

Se desempeña discretamente en cuanta prueba interviene esta hija de Estribor.

Ayer disputó el premio Botafogo, donde, como es sabido, conquistó el segundo puesto, aventajando a su vez a un numeroso lote de competidores.

Saeta, que corre bastante por ser perdedora, creemos que no ha de tardar en abandonar la categoría a que pertenece, así lo creen en su caballeriza que hace rato —dicen — debería de haber ganado.

Bride obtuvo su primera victoria en buen estilo

Esta hija de Irigoyen, que había corrido una vez sin tener mayor figuración, reapareció ayer en la segunda carrera y, poniendo de manifiesto haber realizado grandes adelantos, pudo obtener una fácil victoria.

Bride, que marcó el buen tiempo de 59" 1|5, ha dejado excelente impresión y, posiblemente, ha de realizar una fructífera campaña en su paso por las pistas.

Sexta carrera: 1o. Insurrecto, 2o. Cartaginés, 3o. Sensitivo y 4o. Cafard

Long Chance abandonó la categoría de perdedor en el buen tiempo de 59" 2|5

El hijo de Mojinete, que en su última presentación se había conducido satisfactoriamente, disputó ayer el premio Lucky Day, donde, bien dirigido por el jockey E. Ruiz, logró el triunfo.

Long Chance, que ha sido colocado en un estado insuperable de training por su competente cuidador, seguramente que la de ayer no ha de ser la última victoria que obtenga en Palermo, pues día a día viene realizando sorprendentes progresos.

Paltoquet produjo una performance de primer orden

El entraineur Maschio presentó ayer en la tercera carrera a este hijo de Perrier, que por cierto lucía un alto grado de preparación.

Paltoquet, que cuando frente a las populares pasó a la punta, dejó la impresión de que sería el ganador, no resistiendo al final el veloz avance de Long Chance, ha dejado la impresión de que cuando vuelva a correr obtendrá su primera victoria.

Malvaloca hizo su "rentrée" con gran éxito. Cubrió la milla en 1'37"

Esta hija de Sangre Azul II, que no corría desde que había obtenido su primera victoria — que, como se recordará, fué en gran tiempo y al galope — reapareció ayer en el premio Calderón, donde, según su caballeriza, no podía perder.

Malvaloca, que respondió a las esperanzas de su entraineur al haberse adjudicado el triunfo, lo hizo en gran estilo y en mejor tiempo, dejando la impresión de que todavía ganará muchas carreras.

Miss Clara se conformó con escoltar a Malvaloca

La hija de Crocus, que en su última carrera disputada había perdido por escasa distancia, por culpa de la mala dirección que tuvo, fué de la partida ayer en la cuarta carrera, donde produjo una excelente performance al haber ocupado el segundo puesto de Malvaloca en el gran tiempo conocido.

Como Miss Clara corre mucho, es de esperar que en su próxima presentación podrá desquitar a sus numerosos partidarios.

En el formidable tiempo de 57" 4|5 Plutarco se adjudicó el clásico Guillermo Kemmis

El representante del stud Ceres, que al hacer su debut había logrado adjudicarse una fácil victoria, dejando inmejorable impresión, preparado especialmente, reapareció ayer en el primer clásico de potrillos.

Plutarco, que en los metros iniciales de la carrera no vino muy bien colocado, frente al paddock, en cuatro saltos, pasó a la delantera, para no abandonarla más hasta cruzar el disco, victorioso, en el gran tiempo conocido.

Long Chance, ganador de la prueba de potrillos perdedores

El pupilo del entraineur N. Moreno es indudablemente uno de los potrillos que más destacada actuación tendrá en la presente temporada.

El Martillo ha producido una performance de primer orden

El representante del stud El Chiche, que al abandonar la categoría de perdedor en su primera presentación en pública, abonó un sport de proporciones, y que luego llevado a Mar del Plata no tuvo mayor figuración en un clásico, reapareció ayer en el clásico Guillermo Kemmis, donde produjo una performance de primer orden.

Dados los progresos que viene realizando el hijo de Sangre Azul II, no es difícil vaticinar que será un elemento muy útil a su caballeriza.

Insurrecto triunfó en el premio Grak

En completo estado de trainning, reapareció ayer en el premio Grak este representante de la Petite Ecurie, que contaba con una formidable corrida en privado.

El hijo de San Jorge, que respondió a ella, al haberse adjudicado el triunfo, ha producido una performance de primer orden, lo que quiere decir que ha recuperado el buen estado de sus mejores tiempos, y en esas condiciones, demás está decirlo, es un adversario temible en cualquier prueba en que intervenga.

Cartaginés, que ocupó el segundo puesto, pudo ser el ganador de la sexta carrera

El hijo de Larrea, que ha realizado grandes adelantos en estos últimos tiempos, fué de la partida ayer en el premio Grak, y como venía corriendo a voluntad en la delantera, dejó la impresión de que ganaría fácilmente, pero al entrar en la recta retrogradó, seguramente debido a que fué pisado y lastimado en una pata.

A pesar de ese grave contratiempo, Cartaginés volvió a atropellar en los últimos tramos y consiguió el segundo puesto, lo que quiere decir que hubiera ganado con facilidad sin aquel inconveniente.

Copiapó derrotó a sus dos adversarios en el handicap de la milla

No hay duda de que este hijo de Amsterdam está corriendo una enormidad, pues en cada nueva presentación pone de manifiesto mayores adelantos.

Ayer Copiapó disputó el handicap de la milla, dejando que Ciervo disparara en la punta a su antojo, hasta que su piloto decidió pasar, ganando en buen estilo.

El representante del stud Unitario ha quedado consagrado como uno de los caballos más regulares de Palermo, en cuanto a repetir performances se refiere.

Séptima carrera: 1o. Copiapó, 2o. Lemún y 3o. Ciervo

También en el handicap de fondo se marcó un gran tiempo. Doria empleó 3'9" 1|5

Una espléndida victoria obtuvo el hijo de Saint Wolf en el handicap de larga distancia, pues siguió a la expectativa el veloz tren que imprimió Entrevero XII y luego Brincador, para antes de entrar en la recta pasar a la delantera para venirse cómodamente en ganancia hasta el disco.

Doria, que pasa por un momento excepcional, siempre que sea dirigido con el tino de ayer conquistará numerosos triunfos.

Nombre, que venía de La Plata, se desempeñó bastante bien

Este crack platense, que en vista de sus notables adelantos fué traído a Palermo, fué de la partida ayer en el handicap de 3000 metros, donde finalizó segundo de Doria en un tiempo casi "record".

Nombre, que ha demostrado que corre mucho, no ha de tardar en aportar una victoria a su caballeriza, pues repitiendo su buena performance de ayer está ganando cualquier carrera.

Octava carrera: 1o. Doria, 2o. Nombre, 3o. Sufra! y 4o. Brincador

Doña Cucha se hirió de gravedad en el handicap de fondo

Esta hija de Sándalo, que inspiraba gran confianza a su caballeriza en el handicap de fondo de ayer, tuvo que ser frenada de golpe por su piloto al entrar en la recta final, por haberse mancado de gravedad.

Miss Rose, en cuanto corra, obtendrá su primera victoria

Dada la buena performance que produjo ayer esta hija de Diamond Jubilee, que hacía su debut, es de esperar que cuando vuelva a ser presentada en público, obtendrá su primera victoria.

La pupila del entraineur Miguel Carelli, ni bien se alzaron las cintas, viniendo en esa colocación hasta pocos metros antes de la meta, donde fué alcanzada por Bride, pero ésta tuvo que marcar un gran tiempo para derrotarla.

Handicaps

Para las reuniones del domingo 16 y miércoles (feriado) 19 del corriente mes:

Premio Carta Blanca, distancia 1.100 metros. — Maturrango 57 kilos, Nervo 54, Lanzafuego 54, Despreciado 52, Destino 51, Habilita 50, Chimere 50, Menegnina 50, Nivel 50, Amochol 49, Nopalito 48.

Premio Bigornia, distancia 1.600 metros. — Gran Pillete 59, Pitusa 57, Juventas 55, Pibe 54, Zeus 53, Cartucho 52, Barbijo 52, Tamarisco 51, Condena 51, Maneador 50, Doña Chela 46, Brasileña 46, Calabria 44.

Premio Pitusa, distancia 2.500 metros. — Brincador 60, Préstamo 56, Sor Belén 53, Sufra! 49, Doña Cucha 47, Rey de Roma 47, Entrevero XII 45, Cafard 44.

Premio Zig Zag, distancia 1.600 metros.— Stayer II 70, Tangage 66, Pacú 56, Pitusa 56, Sor Belén 55, Lemún 53, Cartucho 51, Barbijo 51, Palo Santo 51, Condena 50, Nut Cracker 50, Maneador 49, Timba 48, La Sulamita 48, Doña Chela 45, Marquise 45, Calabria 43, Fandofal 43, Miss Clara 40, Vengadora 40.

Premio Mameluke, distancia 2.200 metros. — Brincador 60, Poderosa 58, Pashá 57, Copiapó 54, Atendida 52, Insurrecto 50, Narval 49, Sensitivo 47, Doña Cucha 47, Maneador 47, Rey de Roma 47, Nutriador 46, Cabarí 45, Trebolar 44, Cafard 44.

Pedigrées de los productos ganadores

BRIDE

Irigoyen
- Jardy
  - Flyng Fox
  - Airs and Grace
- Encina
  - Orbit
  - Espina

Basilea
- Diamond Jubilee
  - Saint Simon
  - Pèrdita II
- Lobería
  - El Amigo
  - Louvetonne

LONG CHANCE

Mojinete
- Calepino
  - Camors
  - Belle Rake
- Pagoda
  - Persimmon
  - Gala Rose

Cerise and White
- Germen
  - Kendal
  - Párvula
- Ondulée
  - Saint Simon
  - Ornis

Hipódromo Independencia

Inscripciones

Para el programa de la reunión del próximo domingo en el Hipódromo Independencia se han hecho las siguientes inscripciones:

Premio Aurofobia, distancia 1300 metros: Espartano, Gloria, Elegant, Miryam, Bandilla, Gota Gorda, Night, Visión y Oneroso.

Premio Vista Larga, distancia 1000 metros: Cardo Azul, Ojo Alegre, Libeneta, Humo, Adrienne, La Petiza, La Cascade, Mirrabia, Currito, La Firmeza, Chatelet, Tejón, Payana, Baserritarra.

Premio Buena Pieza, distancia 1400 metros: Kestrel, Chaveral, Fiasco, Castilla, Occitania, Gatuno, Conlan, Billetuda, El Manco, Decoy.

Premio Pollo, distancia 1300 metros: Taimada, Obediencia, Ombueta, Araca, Just in Time, Occitania, Mi Alma, Olla, Estigia, Piragua, Entreverada, Auvernia.

Premio Luis Lamas, distancia 1300 metros, segunda ratificación: Estero, Taimada, Waal, Guante Blanco, Pinturero, Olla, Damasco, Pauduriño, Narración, Entreverada.

Premio Sagunto, distancia 1600 metros: Diez y Nueve, Piocha, Michungo, Marius, Thyn, Lord Black, Conlan, De Mi Flor, Libertario, Romana, Piragua, Pitiless.

Premio Yelma, distancia 2500 metros: Diez y Nueve, Chaperón, Defender, Lutón, Telilla.

Premio Córdoba, distancia 1600 metros: a correrse el 22 de marzo 1a. ratificación: Taimada, Just in Time, Cupla, Olla, Mi Alma, La Solamita, Onerosa, Piragua, Narración Romana, Telilla.

Mundo Comercial

BOLSA DE COMERCIO

Primera rueda

Cédula H. Argentina, marzo 11: 33.000 a 100.20.
Id 4a. serie, al contado: 1000 a 98.
Id 5a. serie, marzo 11: 20.500 a 97.
Id 7a. serie, marzo 11: 18.500 a pesos 95.30.
Id 9a. serie, al contado: 10.500 a pesos 95.70.
Id 10a. serie, al contado: 7.000 a pesos 95.50.
Id marzo 11: 11.000 a 95.50.
Id 13a. serie, marzo 11: 5150 a pesos 97.90.
Id 14a. serie, al contado: 7500 a pesos 97.90.
Id 17a. serie, al contado: 5000 a pesos 94.80.
Id marzo 11: 13.000 a 94.80
Id 18a. serie, marzo 11: 32.500 a pesos 94.80.
Id 19a. serie, al contado: 134.500 a pesos 94.90.
Id marzo 11: 89.900 a 94.90.
Cédulas Nacionales serie L, al contado: 6000 a 99.70.
Id marzo 11: 3500 a 99.70.
Id serie K, al contado: 7000 a 99.
Crédito 1922, al contado: 5000 a pesos 96.90.
Id marzo 11: 5000 a 96.90.
Id marzo 18: 10.000 a 96.80.
Id 1907, al contado: 1000 a 92.50.
Deuda Municipal 6 1|2, al contado: 10.000 a 97.30.
Prince of B. A., al contado: 1000 a pesos 55.20.
Bonos (semi) 7091, marzo 11: 10.000 a 96.
B. Aires 4 1|2, 1911, al contado: 3600 a 77.10.
Deuda B. A. 6 o|o, al contado: 9000 a 87.80.
Bonos Hip. serie A, marzo 11: 1000 a 89.90.
Banco Hogar Argentino, marzo 14: 40 a 47.
Banco Italia, fin de mes: 50 a 101.
Banco Español, al contado: 200 a pesos 22.50.
Id fin de mes: 300 a 21.50.
Banco Francés, marzo 11: 502 a pesos 81.50.
Id fin de mes: 200 a 32.50.
C. Rivadavia, marzo 11: 200 a pesos 85.50.
River Plate, marzo 11: 10 a 112.
Puerto Sastre, fin de mes: 500 a pesos 1.50.

MERCADO DE CAMBIOS

Primera rueda

(Precios oficiales)

	$ oro	$ m|n.
Libras	43 11|32	12.5843
Francos	21.15	0.1075
Belgas	24.05	0.0945
Suizos	4.47 1|2	0.5079
Florines	2.08 1|2	1.09
Liras	18.47	0.1231
Pesetas	6.31	0.3602
Dólares	129.80	2.95
Reis	32.350	0.3519
Montevideo	7.30 o|o	2.2585

COMPRAVENTA DE TITULOS

Solicitados:
Banco Comercial del Azul.
Ofrecidos:
Galicia (seg); Hogar Propio; Banco de la República del Paraguay.

MERCADO DE CEREALES A TERMINO

Primera rueda

Trigo, entrega en mayo: 200 toneladas a 10.68; 1.000 a 10.66, en dársena; entrega en junio, 200 toneladas a 10.78, en dársena.
Maíz, entrega en julio: 200 toneladas a 7.60, en dársena.
Lino, entrega en marzo: 600 toneladas a 18.60, en dársena.
Entrega en abril: 600 toneladas a 18.77; 300 a 18.75, en dársena; entrega en abril: 600 toneladas a 1877 entrega en mayo: 600 toneladas a 18.84; 300 a 18.85; 300 a 18.82; 100 a 18.83 en dársena.
Entrega en junio, 800 toneladas a 19, en dársena.

MERCADO A TERMINO DE ROSARIO

Primera rueda

Lino, entrega en mayo: 200 toneladas a 18.70.

INFORMES DE LAS COSECHAS MUNDIALES

Europa.— Las perspectivas no hay heladas. El tiempo reinante es seco y más benigno.
India.— (Trigo y lino). Las condiciones de estas cosechas son satisfactorias en general y se consideran buena las perspectivas para la recolección.
Norte de Africa.— (Trigo). Las perspectivas para la cosecha, aunque regulares en general, han deteriorado algo.

MERCADOS DE LINO

LIVERPOOL, marzo 10.—
El mercado de lino está tranquilo y los compradores reservados. Los revendedores están ofreciendo liberalmente a precios más bajos que los importadores (shipper).
El lino de la India encuentra una demanda algo mejor.
Hay buenas existencias de aceite de lino. Las posiciones cercanas han declinado, aunque la demanda para el consumo es relativamente buena.
LIVERPOOL, marzo 10.—
RUSIA. — Trigo. — El ministro de Relaciones Exteriores anuncia que el gobierno ruso ha decidido suprimir la colecta de granos, pero exportarán las existencias en los puertos.
NUEVA YORK 8.—
El lino Río de la Plata C I F, marza vale dólares 1.92 por bushel.
La tarifa a la importación de trigo ha sido aumentado a 42 centavos oro por bushel.

REVISTA SEMANAL DE EMBARQUES GENERALES

(En toneladas)

	Est. sem.	Sem.pas.	Año pas.
Trigo.—			
N. Améri. (inc. har.)	249.969	241.914	134.770
Argentina	159.120	114.449	132.604
Danubio y Rusia	24.166	23.078	1.090
Australia	57.913	118.220	46.590
India	—	—	—
Varios	—	—	—
Total	491.168	497.660	315.054
Maíz.—			
N. Améri.	22.149	19.101	39.240
Argentina	8.621	773	14.125
Danubio y Rusia	8.273	26.126	2.180
Total	39.043	46.000	55.545
Lino.—			
N. Améri.	—	—	—
Argentina	48.772	44.278	68.940
India	2.100	1.900	4.300
Rusia	—	—	—
Total	50.872	46.178	73.240
Avena.—			
N. Améri.	4.383	4.935	2.570
Argentina	20.298	11.530	24.237

Universitarias

CURSOS LIBRES DE CIENCIAS MEDICAS

Este año se dictarán en la Facultad de Ciencias Médicas los siguientes cursos libres completos:
Semiología y Clínica Propedéutica, doctores Carlos Bonorino Udaondo y Alfredo Vitón, en el Hospital Alvear; Clínica Médica, Dres. J. Jacobo Spangenberg, Hospital Alvear, y Tulio Martini, Hospital Rawson; Clínica Ginecológica, Dres. Osvaldo L. Bottaro, Hospital Ramos Mejía y Carlos Alberto Castaño, Hospital de Clínicas; Clínica Génito-urinaria, Dres. Enrique Castaño, Hospital Ramos Mejía, y J. Salleras Pagés, Hospital Piñero; Técnica de Dentistería Operatoria, Dres. Alejandro Zabotinsky, Hospital Durand, Vicente C. Nicolello, en la Facultad, y Gabriel Anitúa, en la Facultad; Clínica Quirúrgica, Dres. Ricardo Finochietto, Hospital Rawson, y A. F. Celesia, Hospital Alvear; Clínica Obstétrica, doctor E. Boero, Hospital Durand; Clínica Neurológica, Dres. Vicente Dimitri, Hospital Alvear, y Mariano Alurralde, Hospital Rawson; Clínica Pidiátrica, Dres. León Velasco Blanco, Hospital Ramos Mejía, y Pedro de Elizalde, en la Casa de Expósitos; Patología Quirúrgica, Dr. Castelfort Lugones, en la Facultad; Ortopedia, Dr. N. Ruiz Moreno, en el Hospital Ramos Mejía, y Medicina Legal, Dr. Nerio A. Rojas en la Facultad.

INAUGURACION DE LOS CURSOS DE FILOSOFIA Y LETRAS

Los cursos de la Facultad de Filosofía y Letras comenzarán a dictarse el día 17 de este mes, de acuerdo con el horario de los años anteriores.
La inscripción para los exámenes de marzo ha quedado clausurada.

EXAMENES EN LA FACULTAD DE DERECHO

Presentación de las tesis

El decanato de la Facultad de Derecho ha citado para hoy las siguientes comisiones examinadoras:
De primer turno a las 9, Derecho Internacional Público (abogacía y diplomacia); Derecho Comercial, primera parte; a las 17: Derecho Civil, tercer curso; Filosofía Jurídica.
Notariado: a las 17, Derecho Civil, primer curso; Práctica Notarial, primer curso; Derecho Civil, tercer curso.
El día 15 del mes en curso termina el plazo fijado para la presentación de las tareas correspondientes al año 1923 en la secretaría de esta facultad.

EXAMENES COMPLEMENTARIOS DE CIENCIAS ECONOMICAS

Los exámenes complementarios de la Facultad de Ciencias Económicas comenzaron hoy.
La mesa de Legislación Civil ha sido citada para las 18 horas.
En la Escuela de Comercio anexa serán entregadas en la secretaría de tarde y de noche, las boletas del pago de la primera inscripción, a todos los alumnos de primer año.

MERCADO CENTRAL DE FRUTOS

Ventas de hoy

Lana cruza gruesa. — 1500 kilos a pesos 17.00; 1500 a 16.20; 1000 a 15.00.
Borregas, mediana y gruesa. — 1500 kilos a pesos 17.00; 1000 a 15.00.
Segunda esquila, mediana y gruesa. — 2000 kilos a $ 18.00; 1000 a 17.00; 1000 a 11.50.
Criolla. — 2000 kilos a $ 13.20.
Barriga y pedazos. — 1000 kilos a pesos 17.00.
Pieles laanres, lanudo consumo. — 200 kilos a pesos 1.62; 1000 a 1.60; 80 a 1.58; 2000 a 1.55; 1000 a 1.50; 1500 a 1.45; 500 a 1.35; 200 a 1.30.
Desecho. — 200 kilos a pesos 1.42 1500 a 1.40; 800 a 1.38; 1500 a 1.35; 1000 a 1.30; 1500 a 1.25; 1500 a 1.20; 1500 a 1.15; 500 a 1.10.
Cruza mediano. — 200 kilos a $ 1.70.
De Zapala. — 2000 kilos a pesos 1.75.
De Santa Cruz. — 2000 kilos a pesos 1.90; 2000 a 1.85.
Del Chubut. — 2000 a pesos 1.80.
Corto consumo. — 3000 kilos a $ 1.25; 1500 a 1.20; 200 a 1.15; 300 a 1.12; 1000 a 1.18; 500 a 1.10; 500 a 1.05; 200 a 1.00.
Cueros vacunos. — 100 cueros a pesos 12.20; 650 a 12.00; 200 a 11.80; 100 a 1.60; 200 a 11.30; 100 a 11.20; 100 a 11.00.
Del Chubut. — 250 cueros a pesos 13.30.
Salados. — 50 cueros a pesos 0.60 500 a 0.58; 300 a 0.50.
Becerros. — 200 cueros a pesos 10.00; 100 a 9.50.
Nonatos. — 30 cueros a pesos 700 150 a 6.50.
Potros. — 50 cueros a pesos 7.00; 150 a 6.80; 50 a 6.50; 100 a 6.00; 150 a 5.80.
Cerdas. — 300 kilos a pesos 21; 200 a 20; 300 a 19.50; 700 a 19; 40 a 18.50; 200 a 18.20; 500 a 18; 300 a 17.50; 300 a 17; 200 a 16.50.
De Zapala. — 30 kilos a pesos 22.00.
Corderitos. — 500 D a pesos 6.70; 100 a 6.50; 50 a 6.00.
Nutria. — 10 kilos a pesos 22.20; 30 a 16.00.
Cabras. — 300 kilos a pesos 15; 500 a 12.50.
Cabritos. — 100 D a pesos 4.30.
Liebres. — 20 cueros a pesos 0.40 100 a 0.30.
Sebo derretido. — 30 latas a pesos 4.20.
Sebo pisado. — 18 B a pesos 3.15; 5 a 3; 7 a 3.10.
Lana a entrada: 38.665 kilos.
Salida: 55.190 kilos.
Entrada total: 37.793.539 kilos.
Existencia: 3.070.523 kilos.

BOLSA DE CEREALES

VENTAS DE HOY

Trigo varias clases—214, Once, a 10.50, Juan Lalor; 185, Dpto. a 10.50, Pedro Volpacchio; 30, Once a 10.50, Saint Freres; 507, Dpto. a 10.45, Gnecco y Bloch; 297, Sola a 10.50, P. y A. Lanusse; 66, B. A. a 10.40, Genneco y Bloch; 237, Once, a 10.30, P. Genta y Cía.; 638, a 10.25, Benvenuto Hnos.; 662 a 10.20, S. y Bercetche; 534, a 10.20 S. y Bercetche; 525, Sola a 10.60, Yraizoz Hnos.; 131, a 10.20, P. y A. Lanusse; 609, Sola a 10.15, C. Rodríguez Acassuso; 434, Sola a 10.15, J. F. Rado; 725, Sola a 10.10, Martín Capello; 435, Once a 10, Seguí Hnos. y Cía.; 55, a 10, Saint Freres; 216, Sola a 10, Urtasún y Cía.; 200, Once a 10, F. B. Arzeno y Hno.; 690, Sola a 9.95, Martín Capello; 493, Once a 9.60, S. y Bercetche; 900, a 9.70, Carlos Rosselli; 305 a 9.70, U. Alzaga y Cía.; 195, a 9.60, Lutjohann y Cía.; 116, Sola a 9.90, C. Rodríguez Acassuso y Cía.; 699, Once a 9.90, A. Dasso; 46, Sola a 9, Rodríguez y Goñi; 292, a 8.80, Ciceri y Cía.; 509 a 8.70, A. Bellini y Cía.; 125, Once, a 9, A. A. Ojea y Cía.
Trigo candeal—290, Once, a 13.20, Saint Freres.
Triguillo—32, B. Aires, a 8.80, Gnecco y Bloch; 42, B. A. a 8.20, Saint Freres; 156, Sola a 8.15, M. B. y Grondona; 240, Once a 8.10, Devoto y Lida.
Maíz amarillo—310, Once a 9.60, Benvenuto Hnos.; 1016, Sola a 9.60, A. E. Robredo; 204, Once a 9.70, S. y Bercetche; 64, Sola a 9.60 S. y Bercetche; 608, Sola a 9.50, P. y A. Lanusse; 281, Once a 9.40, De Lellis y Fagés; 441, Once, a 9.35, H. y Soulez; 336, Sola a 9.20, Santamarina e hijos; 80, B. Aires a 9.20, Gnecco y Bloch; 340, Sola a 9.20, Saint Freres; 245, P. Alsina a 9.10, F. B. Arzeno y Hno.; 306, dársena a 9.10, Pedro Volpacchio; 200, a 9.10 Pedro Volpachio; 204, Sola a 9, J. C. de los Santos y Cía.; 18, Once a 8.150, Juan Lalor.
Maíz colorado—215, Sola a 9.65, Chapar y Cía.; 270, a 9.50, Oscamon y Cía.; 245, P. Alsina a 9.50, F. B. Arzeno y Hno..
Maíz morocho—100, Once a 9.70, De Lellis y Fagez; 139, Sola a 9, Saint Freres; 320, Sola a 8.90, Perlender y Cía..
Semilla alfalfa — 21 1|2, Once a 8, Santamarina e hijos.
Centeno — 1904, B. Aires a 7.88, Coop. Hacendados.
Avena — 318, Once a 7.70, Carlos Rosselli; 400, a 7.60, Orcoyen Beloqui y Cía.; 162, a 7.40, M. de Hoz Hnos.; 406, Sola a 7.30, Palacios Hnos.; 64, Once a 7.25, Lutjohann y Cía.; 70, a 7.10, U. Alzaga y Cía.; 50, Once a 7, A. A. Ojea y Cía.; 080, a 7.25, T. P. y H. Ojea; 115, a 7.20, J. Elordy y Cía.; 220, dársena, a 7, Pedro Volpacchio; 110, B. Aires a 7, Palacios Hnos.; 300, Once a 7; 540, a 7, R. G. Leriora; 7, Once a 7, Devoto Ltda.; 400, B. Aires a 6.0, Bernahrd y Cía.; 615, P. Alsina a 6.70, Mantel Albera y Cía.; 500, Once a 6.70, Santamarina e hijos.
Cebada — 113, Once a 8.10, Corp. Arg. Andes; 152, M. Cent a 8.20, J. Andreu y Cía.; 178, Once a 8.20, Perlender y Cía.; 40, B. Aires a 8, A. y C. Taurel y Cía.; 95, Sola a 7.90, Chapar y Cía..
Rye Grass—8, Once a 11. Devoto Ltda.; 27, Once a 6, Devoto Lida.
Lino: 260 bolsas en Once a 18.50 $. Perlender y Cía.; 380 en Sola a 18.20, A. Estévez y Cía.; 53 en Once a 18, J. Lalor; 200 en Bs. Aires a 17.40, I. y E. Pillitz; 105 en Sola a 17.30, Rodríguez y Goñi; 193 a 17.30, A. Estévez y Cía.; 157 a 17. 10 en Once a 17, S. Elissalt; 320 en Sola a 16.60, Puiggros y Cía.; 133 en Once a 16.30, A. A. Ojea y Cía.; 17 a 16.50, J. Lalor; 548 a 15.40, 655 a 15.40, U. Alzaga y Cía.; 640 a 15.50 (c|nabo y hoyo) Benvenuto Hnos.; 680 15, García Lida.; 244 a 15.40, 261 a 17.20, A. Emmanuelli; 335 en Bs. Aires a 15, A. Vélaz y Cía.; 323 en Once a 13.20, J. Lalor; 155 en Sola a 12 (c|nabón) A. Vélaz y Cía.
Nabo: 143 bolsas en Once a 16 $. J. Lalor; 165 a 15.70, Martelli Genoud Lida.; 470 en Sola a 15.30, Lutjohann y Cía.; 210 en dique 3 a 16.50, A. Kuker; 19 en B. Aires a 15.60, G. y Bloch; 180 en Once a 15.40, Perlendar y Cía.; 171 a 18, Goñi Lorenzo y Cía.; 71 en Sola a 14, M. B. y Grondona; 121 en Once a 13, Lutjohann y Cía.; 32 en Sola a 9.50, U. Alzaga y Cía.; 198 en Bs. Aires a 8.30, Taurel y Cía.

ENTRADAS GENERALES

Once: 5710 bolsas trigo, 4516 lino, 1965 nabo, 240 triguillo, 6769 avena, 317 cebada, 183 alpiste.
Brian: 22.908 bolsas trigo, 8020 lino, 3942 cebada, 3358 avena, 1937 centeno.
Puente Alsina: 5037 bolsas trigo, 765 avena, 800 cebada, 490 maíz, 408 lino.
Buenos Aires: 918 bolsas trigo, 50 lino, 290 harina, 2024 centeno, 2413 avena, 99 garbanzos.
Riachuelo: 6553 bolsas trigo, 2305 maíz, 1970 lino.
Sola: 3987 bolsas trigo, 2400 harina, 2645 lino, 73 nabo, 1474 maíz, 780 avena, 621 cebada.
Palermo: 682 bolsas trigo, 150 harina, 705 lino, 295 nabo.
C. Argentino: 257 bolsas harina.
Retiro (norte): 257 bolsas harina.

MERCADO DE PATATAS

(Estación Cñsa Amarilla)

Han entrado hoy en este mercado 1208 bolsas de patatas; en Pacífico, 930; en C. Argentino, 1267; en Bs. Aires, 2656. Total, 6.091 bolsas.
Precios de venta: Patatas según clase, de 0.50 a 0.90 $ los 10 kilos.

MERCADO DE PASTO

(Est. Caballito)

Han entrado hoy en este mercado 184 fardos grandes y 1437 id chicos de pasto: en Bs. Aires, 94 id grandes y 319 id chicos; en Sola, 1190 id chicos; en Palermo, 118 id chicos y 282 id grandes; en Retiro (norte), 689 id chicos. Total: 496 fardos grandes y 3967 id chicos.

MERCADO DE HACIENDA VACUNA

(Liniers)

Se iniciaron las ventas en este mercado, con plaza en general más animada para todas las clases de hacienda, principalmente para las de tipo consumo. Existió buena demanda e interés por las tropas de novillitos, vaquillonas y vacas especiales, habiendo también mejorado algo las de conserva.
Los lotes de mamones, con excepción de los muy especiales, fueron colocados con flojedad.
La entrada de hoy en este mercado fué de 5.710 cabezas; clasificadas en la siguiente forma: novillos, 1.699; vacas, 1.985; terneros, 2.024 y bueyes, 2.
Las compras efectuadas por los frigoríficos fueron estas:
Sansinena, 1144; La Blanca, 89; Armour, 397; Wilson, 7716 Swith, 67; Saladero Atalaya, 235 y The Smithfield, 18.
Los precios corrientes de la mañana fueron los siguientes:
Toros y torunos gordos y especiales para frigrífico, a 0.70; novillos especiales (Chilled-Beef), de 115 a 126; id (congelar) de 110 a 120; id gordos (continente), de 87 a 103; id generales, de consumo, de 60 a 78; novillitos excepcionales a 81; id gordos y especiales de 52 a 72; id generales de 25 a 46; vacas excepcionales a 110; id especiales de 80 a 94; id generales de 35 a 53; vaquillonas excepcionales de 75 a 78; id gordas y especiales de 50 a 70; id generales de 24 a 44; terneros excepcionales de 54 a 55; id especiales de 45 a 50; id generales de 11.50 a 26; mamones gordos y especiales de 18 a 28; id generales de 10 a 15.

Ventas de hoy

ANASAGASTI JUAN—
33 vacas, de Necochea a 62; 3 id a 50; 26 novillitos a 50; 18 vaq. a 60; 17 id a 58.
ACCAME BELLINI y Cía.—
2 vaq. de Brandzen a 22; 7 id de Luján a 20; 13 novillitos, de Pergamino a 72.
ALCHOURRON Ltda. S. A.—
16 novillos, de C. Suárez a 100; 20 id a 98; 9 id a 85; 4 vacas a 85.50; 5 id a 72; 7 id a 70; 10 vaq. a 60; 5 novillitos a 88; 119 terneros, de Pehuajó a 23.
AMARAL y Cía. M. M.—
19 terneros, de 25 de Mayo a 25; 23 id a 16; 21 mamone sa 11; 3 id a 10.
BEAZLEY M. y R.—
24 vacas, de C. Suárez a 69; 60 terneros a 32; 24 vacas a 53; 60 terneros a 24.
BUNGE y BORN Ltda.—
24 vacas, de E. Ríos a 68; 13 id a 74.
BOYANO JUAN—
63 novillos, de C. Suárez a 125.
BALCARCE y Cía.—
44 novillitos, de Armas a 55; 38 id a 40.
BERISTAYN y LARGUIA—
6 novillos, de Santa Fe a 125; 13 vacas a 78; 14 vaq. a 52.
BASCARAN FELIPE—
15 novillos, de A. Alsina a 96; 2 terneros a 46; 6 vaq. a 58; 51 vacas, de Córdoba a 92; 51 vaq. a 78; 53 id a 70; 51 id a 64.
BARERA y Cía. P. A.—
16 vaq. de T. Lauquen a 50; 7 novillitos a 55; 4 id a 33; 15 vaq. de Guaminí a 36; 13 id a 32.
CHAPAR y Cía.—
110 novillos, de Dorrego a 96; 38 terneros, de Tres Arroyos a 26; 13 id a 28.
CALVO NICOLAS A.—
5 vacas, de Necochea a 59.50; 9 id a 54.50; 23 terneros a 24; 20 id a 27; 22 id a 25.50.
CUESTA y Cía.—
35 vacas, de 9 de Julio a 93; 6 id a 12; 7 novillos, de C. Casares a 65; 13 id a 87; 3 vacas a 65.
COLOMER LUIS M.—
30 novillos, de Pellegrini a 108; 9 vaq. a 41; 13 vacas, de Thompson a 76; 2 novillitos a 59; 7 novillitos a 56; 24 id de Salliqueló a 45; 26 terneros a 26; 5 novillos a 90; 9 vacas a 45; 9 vaq. de Villegas a 48; 20 id a 33.
DRYSDALE y Cía. J. A. —
169 novillos, de Bolívar a 126; 108 vacas de E. Ríos a 52.
DEVOTO y Cía. Ltda. TOMAS—
44 novillos, de C. Suárez a 115.
ESTREME Hnos.—
29 novillos, de G. Chaves a 75; 19 novillitos a 48; 17 vaq. a 40.
ETCHART PEDRO—
60 vaq. de Bolívar a 59.
FIORITO Hos. y SAMBRUZZI—
2 vacas, de Matanza a 30; 32 novillitos a 23; 11 id a 18; 11 id a 23; 2 mamones a 3; 24 novillos, de Tosquitos a 66; 8 vaq. a 58.
GIRALT y AMADEO LASTRA—
22 vacas, de C. Casares a 63; 35 terneros a 40.
GIBSON Hnos.—
23 terneros, de G. Chaves a 40; 12 id a 30.
GENTA y Cía. PEDRO—
18 novillos, de G. Chaves a 78; 9 novillitos a 56.
GOÑI Ig. (hijo) y Hnos.—
28 vacas, de la Pampa a 55.
IRIART y Cía. ADOLFO—
8 terneros, de Bragado a 47; 15 id a 35; 9 id a 47.
LIZARRALDE Hnos.—
4 vacas, de Las Heras a 56; 5 terneros a 25.
LA Exp. ARGENTINA—
21 novillos, de San Luis a 115; 60 ternero sa 36.
LASCURAIN y ETCHEGARAY—
11 terneros, de La Cautiva a 45; 40 id a 32; 24 novillos, de C. Suárez a 90; 29 vacas a 63; 15 vaq. de La Cautiva a 58; 23 mamones a 28; 7 vaq. de Saavedra a 58; 2 terneros a 55; 28 id a 30.
LALOR JUAN—
3 vacas, de C. Casares a 50.50; 5 vaquillonas a 53; 16 id a 48.50; 14 id a 47; 10 id de C. Suárez a 46; 3 terneros a 50; 3 vacas a 15; 9 id de C. Casares a 41; 8 id a 21.50; 12 vacas a 41; 12 id a 58; 13 id a 67; 12 terneros a 47; 17 terneros a 32.50; 6 id a 26; 11 novillitos, de Las Heras a 45; 11 novillos, de C. Casares a 69; 44 id de C. Suárez a 113; 12 vacas, de Córdoba a 71; 11 id a 74.50; 12 id a 73; 20 novillos, de C. Casares a 90; 18 vaquillonas, de Córdoba a 49; 18 id a 47.50; 14 vacas, de Guaminí a 77; 9 id a 51; 18 vaquillonas a 40; 29 id a 35; 6 id a 35; 4 terneros a 47; 6 id a 11.50; 9 id a 29.50; 12 novillitos, de Las Heras a 62; 9 id a 48; 15 novillos a 79; 14 id a 111; 22 terneros, de Córdoba a 27; 22 id a 28; 16 id a 23.
LANUSSE PEDRO y ANTONIO—
10 terneros, de Entre Ríos a 11.50; 3 id a 25.50; 20 id a 14.50; 2 vacas, a 16; 17 terneros a 50; 2 id a 26.50; 9 vaquillonas a 50; 12 id a 42; 15 vacas a 36; 16 vaquillonas a 36.50; 10 id a 40.50; 10 novillos, de General Rodríguez a 73; 5 vaquillonas, de Villarino a 28; 12 novillitos a 25; 7 vaquillonas a 33; 15 terneros a 26.50; 20 id de Tres Arroyos a 16.50; 15 id a 30; 19 id a 20; 5 vaquillonas de San Luis a 28; 7 terneros a 28; 4 novillitos a 54; 11 novillos a 69; 23 id de C. Dorrego a 94; 4 vaquillonas a 55; 2 vacas a 72.50; 4 novillo sa 120; 5 id a 97; 24 terneros, de Saavedra a 25; 12 vacas a 63; 26 terneros a 24; 10 vacas a 70; 12 id a 50; 15 id a 68; 8 terneros, de 25 de Mayo a 28.50; 13 id a 24; 14 id a 31; 14 novillos, de Río Negro a 105; 13 vacas, de Tornquist a 48; 13 id a 40.50.
MARASPIN y Cía. ANDRES—
21 vacas, de Pehuajó a 110; 30 id a 94; 2 novillo sa 120; 80 id a 98; 2 novillitos a 45; 1 torito a 55.
MAZZINO y Cía. ARNOLDO—
12 vaquillonas, de Guaminí a 29; 7 novillitos a 29; 16 id a 35; 11 id a 53.
MENDEZ y Cía. F. M.—
18 vacas, de E. Ríos a 50; 2 novillitos a 43; 4 vaq. a 43; 43 terneros a [illegible]; 11 id a 20.
MENDEZ Hnos. y Cía.—
13 vaq. de Pellegrini a 55; 15 terneros a 40.
MURRE y Cía. RAUL—
21 novillitos, de Santa Fe a 58; 16 id a 47; 11 vacas a 66.
MINEYRO y RAGNO—
30 vaq. de Daireaux a 72; 16 id a 57.
PALACIOS Hnos.—
4 novillos, de C. Suárez a 75; 26 id a 62; 24 vacas a 57.
PRYOR e hijo—
44 terneros, de C. de Areco a 28.
PALAU y Cía. SEBASTIAN—
25 novillitos, de P. Central a 50; 5 vacas a 64; 19 vaq. a 49.
PUGGROS y Cía.—
21 novillos, de Santa Fe a 103; 6 id a 85; 15 novillitos a 57; 18 id a 47.
PATRON FERNANDO L.—
13 vacas, de 9 de Julio a 70; 14 novillos a 73; 3 vacas, de Polledo a 40; 8 vaq. de C. Casares a 30; 7 id de Belgrano a 46; 4 vacas, de la Pampa a 65; 57 terneros, de Pehuajó a 25; 4 vacas, de Beygrano a 75; 17 terneros a 23.
RUBIN, DOMECQ, ZUBIAURRE y Cía.
10 vacas, de Azul a 65; 5 id a 60; 19 novillos, de Guaminí a 90.
SALABERRY y BERCETCHE—
7 terneros, de A. Brown a 18; 7 id a 27.50; 7 id a 19; 13 id a 14; 7 id de 26; 10 id a 34; 1 vaquillona, de Lobería a 31; 16 id a 74; 5 vacas a 74; 8 id a 81; 10 vaquillonas a 65; 1 id de E. Echeverría a 13; 13 terneros a 22.50; 16 id de Saavedra a 14; 15 id a 21.50; 3 id a 22; 18 id a 13.50; 14 vaquillonas a 27.50; 10 id a 36; 12 terneros a 34; 11 id a 18.510; 16 novillitos a 56; 1 toruno a 57; 15 novillitos a 54; 18 vacas a 43; 6 id a 81; 16 vaquillonas a 40; 14 id a 49.50; 10 vacas a 59.50; 10 id a 55; 15 id a 48; 9 id a 57.
SERANTES, CAIMI y Cía.—
44 novillos, de San Luis a 102.
Suc. BELTRAN SANSOT—
13 novillos, de Dorrego a 84; 5 id a 70.
SANTAMARINA e hijos—
4 novillos, de C. Suárez a 95; 7 novillitos a 70; 8 novillos a 85; 5 id a 75; 10 toros, de Cañuelas a 70; 14 novillos a 100; 28 id a 112; 2 id a 80.
S. A. MERCANTIL PODESTA y Cía.—
7 6terneros, de Viamonte a 40.
TAUREL y Cía. A. y C.a—
16 vacas, de Pehuajó a 65; 20 id a 57; 14 terneros a 40; 21 id a 28.
TORLASCHI ENRIQUE—
14 novillos, de Tres Lomas a 47; 10 id a 41.
URTASUN y Cía. P.—
16 vaq. de Bolívar a 37; 17 id a 30.
VELAZ y Cía. ANGEL—
4 vacas, de Puán a 70; 6 id a 60; 6 id a 55; 5 vaq. a 37; 2 ternero sa 34; 2 id a 20; 69 id de E. Ríos a 20; 32 novillitos, de Córdoba a 62.

MERCADO DE HACIENDAS LANARES

(Tablada F. C. O.)

Esta plaza operó hoy con tono más animado y en ligeros repuntes en los precios en general, como consecuencia del mayor interés en la demanda.
La entrada del día fué de 14.321 animales, habiéndose vendido durante la mañana 12.591 cabezas, de la siguiente forma:
Compañía Sansinena 1.405, Blanca 485, Swift 2.527, Wilson 1.610, Anglo 3.370, Amour 848, Muller 0, Smithfield 0, y 2.345 para los abastecedores locales.

Precios corrientes

Capones especiales, pelados, para frigorífico, desde $ 9.10 a 20; ovejas id id, para matadero, desde 14 a 17; ovejas generales, desde 10.50 a 13.30; borregos especiales y excepcionales, para frigorífico, desde 16 a 20.50; borregos, generales, id desd 13.50 a 14.40; id id, matadro, desde 6.50 a 12.50.

VENTAS DE HOY

ALCHOURRON LTDA.—
166 capones, frigorífico, de C. Suárez, a $ 19.80; 190 borregos, de Saavedra, a 16.50; 18 ovejas, matadero, a 14.
BUNGE Y BORN LTDA.—
138 ovejas, matadero, de Alvear a $ 15.20.
BELLOQ E HITA—
538 borregos, frigorífico, de Arana, a $ 18; 564 borregos, de Molina, a 19.60.
BEAZLEY M. Y R.—
179 borregos, frigorífico, de Hale, a X 11.80; 257 id id, a 14.
BAYONA JUAN—
160 capones, frigorífico, de Tres Picos, a $ 18.20; 278 borregos, de Erize, a 16.60; 56 capones, a 18.50; 87 ovejas, matadero, a 14.50.
BASCARAU FELIPE—
40 borregos, frigorífico, de Mackenna, a * 19.50; 60 id id a 14.30; 81 capones, a 16; 89 ovejas, matadero, de Bulnes, a 17.
CHAPAR Y CIA.—
121 capones, frigorífico, de Irene, a $ 18.60; 65 ovejas, matadero, a 14; 12 borregos, frigorífico, a 15.20.
DE LILLIS Y FAGES HNOS.—
60 capones, frigorífico, de Chacabuco, a $ 20; 78 ovejas, matadero, a 14.50; 66 borregos, frigorífico, a 14.70; 47 capones, a 18; 50 borregos, a 16.
ERREA VALENTIN—
35 capones, frigorífico, de Río Colorado, a $ 12.30; 35 borregos, a 13.50; 76 id id a 12.50.
GOÑI IGNACIO HIJOS Y HNOS.—
230 borregos, frigorífico, de Pauñero, a $ 16.80; 100 id id, de V. Mercedes, a 18.50; 15 ovejas, matadero, a 12.50; 74 borregos grigorífico, de Goyena, a 14.30; 93 id id, a 10.30; 40 borregos, matadero, a 6.50; 200 borregos, frigorífico, de Erize, a 15; 24 ovejas, matadero, a 12.50; 192 capones, frigorífico, de Pourtalé, a 18.30.
LALOR JUAN—
27 capones, frigorífico, de Kilómetro 1156, a $ 9.10; 202 borregos, a 15.20; 91 borregos, de Mosconi, a 16; 263 id id a 11.30; 45 ovejas, matadero, a 13.30.
LANUSSE PEDRO Y ANTONIO—
102 capones, frigorífico, de La Dulce, a * 19; 24 ovejas, matadero, a 17; 35 id id a 15; 90 borregos, frigorífico, de Clara, a 13; 105 ovejas, matadero, a 12; 57 capones, frigorífico, a 15; 23 borregos, matadero a 8; 13 ovejas, a 8.50; 214 borregos, frigorífico, de Tejedor, a 14; 117 id id, de Gilbert, a 13.50; 157 id id a 10.40; 17 capones, de Salas, a 17; 36 borregos, a 15.50; 45 ovejas, matadero, a 13; 18 carneros, a 9.50; 132 borregos, frigorífico, de Solanet, a 14; 87 id id a 10.50; 125 id id, de Zapata, a 14.40; 300 id id a 10.70; 29 id id, matadero, a 8.
MENDEZ HNOS. Y CIA.—
60 ovejas, matadero, de Saavedra, a $ 16.20; 377 borregos, frigorífico, a 17; 20 id id, de 9 de Julio, a 17; 46 ovejas, matadero, a 14.
OJAN Y LABIANO—
23 capones, frigorífico, de Saavedra, a $ 16.20; 52 borregos, a 17; 12 ovejas, matadero, a 14.
PALA JAIME Y CIA.—
1171 capones, frigorífico, de Entre Ríos, a $ 17.40.
PEGASANO, ROCATAGLIATA Y CIA.—
100 capones, frigorífico, de Darwin, a $ 12.
PTRON COSTAS Y PERO—
220 borregos, frigorífico, de Darragueira, a $ 20.70; 119 id id, de Pendant, a 17.50.
PALACIOS HNOS.—
177 borregos, frigorífico, de Goyena, a * 14.40; 25 ovejas, matadero, a 10.50.
RUBIN DOMECQ DUBIAURRE Y CIA.—
50 borregos, frigorífico, de Guaminí, a $ 14.70; 39 id id a 12.50; 40 capones, a 19.
SALABERRY Y BERCETCHE—
47 borregos, de Elvira, a $ 18; 28 ovejas, matadero, a 15; 48 borregos, frigorífico, de Isla, a 15; 28 id id a 11; 15 ovejas, matadero, a 13; 17 capones, frigorífico, a 18.
SUC. M. URTAGUEZ E HIJO—
223 borregos, frigorífico, de Iturregui, a $ 15; 39 id id, a 12.20.
SEGUI HNOS. Y CIA.—
206 borregos, frigorífico, de Moldes, a $ 14; 33 ovejas, matadero, a 11.50.
LASCURRAIN Y ETCHEGARAY—
105 borregos, frigorífico, de Alta Vista, a $ 10.50; 57 id, de Goyena, a 15.50; 49 ovejas, matadero, a 12.20; 45 borregos, frigorífico, de Wáshington, a 18; 45 ovejas, matadero, a 15; 100 borregos, frigorífico, de Santa Luisa, a 14.20; 30 ovejas, matadero, a 14.20; 50 capones, frigorífico, a 17.80; 70 borregos, a 13.10; 127 capones, de Larroque, a 12; 13 borregos, a 11.50; 16 ovejas matadero, a 9.10; 16 carneros, a pesos 10.
MANTEL ALBERA Y CIA.—
217 borregos, frigorífico, de Goyerra, a * 17.50.
VELAZ ANGEL Y CIA.—
22 borregos, frigorífico, de Navarro, a $ 19; 10 capones, a 18; 40 ovejas matadero, a 11.20; 49 borregos, frigorífico, de Pirán, a 11.50; 149 ovejas, matadero, a 15.40; 22 capones, frigorífico, a 16; 93 id id a 17; 40 borregos, a 14.50; 65 id id a 12.70; 36 id id, de Rauchs, a 19; 51 capones, a 19.80.
25 id id, de Entre Ríos, a 17; 20 borregos, a 16; 95 ovejas, matadeor, a 13; 117 borregos, frigorífico, a 14.50; 77 id id a 14; 57 capones, a 13.50; 564 ovejas, matadeor, a 12.20; 17 id id a 11; 50 borregos, frigorífico, a 14.50; 277 ovejas, matadero, a 12.50; 60 borregos, frigorífico, a 11.80; 18 capones, a 16; 47 borregos, a 15.50; 20 ovejas, matadero, de Lavalle, a 12.80; 52 id id a 16; 163 borregos, frigorífico, de Moldes, a 14.30; 18 id id, a 10.

MERCADO DE HACIENDA PORCINA

(Liniers)

Se iniciaron las venta sde cerdos con plaza más floja para todas las categorías.
La entrada del día fué de 595 cerdos.
Las compras efectuadas por los frigoríficos durante la mañana fueron las siguientes:
Frigorífico Swift, 58 cerdos.
Los precios variaron para cerdos flacos y generales entre pesos 0.40 a 0.44; cerdos de media gordura, de 0.45 a 0.53; capones especiales de frigorífico, de 0.50 a 0.55; id id de consumo, de 0.56 a 0.58 y excepcionales a 0.60 el kilo.

Ventas de hoy

ROMEO y PALAU—
13 cerdos de Ojeda a 0.42, 30 a pesos 0.40.
ACCAME, BELLINI y Cía.—
63 cerdos de C. Casares a 0.45.
CRESPO y RODRIGUEZ—
34 cerdos de Tres Lomas a 0.54.
IRAIZOS Hnos.—
20 cerdos de Mar Chiquita a 0.59.
MENDEZ Hnos. y Cía.—
58 cerdos de 9 de Julio a 0.45.
DE LELLIS, FAGES y Cía.—
20 cerdos de Olavarría a 0.55, 37 d. G. Alvear a 0.57, 18 de Zapiola a 0.50, 28 de Madero a 0.58.
PERRONE VICENTE—
68 cerdos de Brown a 0.51, 53 a pesos 0.49.
RIPOLL JUAN S.—
20 cerdos de Pirovano a 0.58, 20 de Ranchos a 0.55, 9 de San Isidro a pesos 0.58, 3 de Ernestina a 0.56.
ESTEVES y Cía. ALDO—
37 cerdos de Madariaga a 0.44.
LANUSSE P. y A.—
20 cerdos de Las Flores a 0.40.
COLONER LUIS—
48 cerdos de Banderaló a 0.46, 19 de Larroudé a 0.42.

El señor juez de primera instancia en lo civil de la Capital de la República, doctor don Martín Abelenda, ha dispuesto se cite, llame y emplace por el término de treinta días, contados desde la primera publicación del presente, a todos los que se consideren con derecho a los bienes dejados por don ENRIQUE VALLCANERAS, ya sea como herederos o acreedores, para que dentro de dicho término comparezcan a deducir sus acciones en forma, por ante su juzgado y secretaría del que suscribe, bajo apercibimiento de lo que hubiere lugar por derecho. — Buenos Aires, febrero 29 de 1924. — Doctor Carlos G. Marín, secretario.
19|435 v. 8 abril

Comerciantes y Propietarios
conseguimos dinero sola firma.
Amortización trimestral 25 o|o.
Interés 6 1|2 o|o anual.
Construimos casas pagaderas por cuotas mensuales.
D. de Vinent y Cía.
SAN MARTIN 345

VENTA DE UN HOTEL EN CASTILLA F. C. PACIFICO
Se vende el Hotel Castilla ubicado frente a la estación, con buenas comodidades, único en su género en esta, con muy buena clientela. Su dueño desea vender por tener que ausentarse de la localidad. Capital aproximado $ 6.000—Tratar en el mismo local o por carta dirigirse a Vicente Carigaro. — Castilla.
19|397 v. marzo 10

Audiciones radiotelefónicas

PROGRAMA PARA HOY

Radio Cultura (Est. Palermo L O X)—
Frecuencia de onda 800 kilociclosis.
A las 21: Quince minutos de enseñanza práctica de radiotelegrafía a velocidades progresivas.
Audición a cargo de los siguientes ejecutantes: Srta. Carolina Frega (piano), Sr. León Vicente Gazcón (guitarra), Sexteto Radio Cultura.
1. Sexteto Radio Cultura.
2. L. Vicente Gazcón: Malagueña con variaciones sobre motivos populares (guitarra).
3. Sexteto Radio Cultura.
4. C. Bernard: Retorna a Erin (piano).
5. Sexteto Radio Cultura.
6. Saint-Saens: Allegro appasionato, para piano.
7. Sexteto Radio Cultura.
8. Lack: Vals árabe (piano).
9. Sexteto Radio Cultura.
10. Tárrega: Oremus, preludio No. 1 (guitarra).
11. Sexteto Radio Cultura.
12. Daquin: Le Cou-Cou (piano).
13. Pujol: Canción de cuna (guitarra).
14. Sexteto Radio Cultura.
A las 22: Hora oficial.

Radio Sud América (Est. L O Z)—
(Onda 375 metros, 800 kilociclosis.)
Director artístico, Miguel H. Deledicque.
Esta estación no transmitirá radiocomunicaciones.

PROGRAMA PARA MAÑANA

Radio Cultura (Est. Palermo L O X)—
Frecuencia de onda 800 kilociclosis.
A las 12: Noticioso.
A las 12.15: Populin.
A las 13: Hora oficial. Boletín del Ministerio de Agricultura.
De las 13.30 a las 14.30: Bailables a cargo del dúo formado por los Sres. Antonio Polito (piano) y Vicente Tagliacozzo (violín).
1. Pracanico: Chispa (shimmy).
2. Polito: Destino (tango).
3. Polito: Tu promesa (zamba).
4. Despet: Arabian Smiles (shimmy).
5. Polito: Ojos funestos (tango).
6. Canaro: Paramount (tango).
7. Polito: Sol de Oriente (shimmy).
8. Martínez: Ambiciosa (tango).
9. Polito: Dorita (tango).
10. Polito: Ojos que lloran (vals).
11. Castriota: Una sonrisa (tango).
12. Polito: Montmartre: (shimmy).
13. Polito: Toda alma (tango).
14. Silver: Yes! ve have no bananas (shimmy).
15. Polito: El palomo ladrón (tango).
A las 21: Quince minutos de enseñanza práctica de radiotelegrafía a velocidades progresivas.
Audición a cargo del popular "discur" y compositor José Bohr.
1. Cauvilla: Hispania (paso doble), para piano.
2. Lancelotti: Una sombra (tango), piano solo.
3. Nobile: Osiris (fox trot) piano.
4. Henderson: Annabelle (cantado en inglés).
5. Borel Clerc: On dit ca (cantado en francés).
6. Riccardi: Piccolo navio (cantado en italiano).
7. X. X.: Nur eine nacht. (cantado en alemán).
9. Chi Hn: Hi-li-di (cantado en chino).
10. Castillo: La riojana (zamba).
11. Bohr: Cascabelito (tango-canción).
12. Avilés: Mal de amores (zamba).
13. Fattori: Reproches (vals).
14. Pataro: El mendigo (tango).
15. Canaro: Fakir (fox trot).
16. Bohr: No sé por qué (zamba).
17. Rietti: Añoranzas (vals).
18. Bohr: La ratonera (tango).
19. Clifford: Yo tartamudeo (fox trot).
20. Bohr: Tut-Ankh-Amon (fox trot).
21. Tanturi: La esfinge (tango).
22. Bohr: Camel (camel trot).
23. Lomuto: Nunca más (tango).
24. Swart: Maruja (zamba chilena).
A las 22: Hora oficial.

CARNET DEL HACENDADO

Entradas en los distintos mercados y cotizaciones del día

MERCADO DE HACIENDA VACUNA

Entrada total: 5.710 animales; novillos, 1.699; vacas, 1.985; terneros, 2.024; bueyes, 2.
Compra total de los frigoríficos: 3.561 cabezas.

COTIZACIONES DEL DIA

	La libra De $	a	Estado de la plaza
Novillos especiales Baby-beef			
" excepcionales (Chilled-beef)			
" especiales de frigorífico (Chilled-beef)	0.17	0.18	Animada
" gordos y especiales de frigorífico, para congelar	0.15	0.16	"
" cuarterones, gordos, de frigorífico	0.15	0.16	Sostenida
Novillitos y vaquillonas, mestizas, gordas y especiales, hasta 400 libras	0.13	0.15	Animada
" " " de más de 400 libras	0.11	0.13	"
Vacas mestizas, nuevas y gordas	0.12	0.13	"
" generales, gordas	0.11	0.12	"
" viejas	0.09	0.10	"
Terneros especiales	0.14	0.17	"
" mamones	0.11	0.16	Floja
Toros y torunos para conserva	0.09	0.10	Afirmada

MERCADO DE HACIENDA LANAR

Entrada total: 14.321 animales.
Compra total de los frigoríficos: 10.145. Consumo total: 2.346 cabezas.

COTIZACIONES DEL DIA

	La libra De $	a	Estado de la plaza
Capones pesados, especiales, pelados	0.25	0.27	En calma
" livianos, gordos, de frigorífico, pladas	0.30	0.32	Sostenida
Ovejas livianas, gordas y especiales, peelados	0.23	0.25	"
" pesadas, con lana	0.19	0.21	Encalmada
Borregos especiales, de frigorífico	0.43	0.45	Muy firme
" generales "	0.40	0.42	"
" " matadero	—	—	

MERCADO DE HACIENDA PORCINA

Entrada total: 595 animales.
Compra total de los frigoríficos: 58 cabezas.

COTIZACIONES DEL DIA

	La libra De $	a	Estado de la plaza
Cerdos mestizos, excepcionales	0.57	0.58	Floja
" " especiales de más de 140 kilos	0.53	0.55	"
" " " 120 a 130 "	0.48	0.51	"
" " " 100 a 110 "	0.43	0.46	"
" " " 80 a 95 "	—	0.40	"
Capones frigoríficos			
" de media gordura, según clase			
" para invernada, según clase			

BOLSA DE CEREALES

ENTRADAS TOTALES

		Mínimo	Máximo
Trigo	60.939 bolsas	9.—	10.50
Triguillo	240 "	7.—	8.15
Maíz	4.260 "	8.60	9.60
Lino	31.438 "	13.—	18.50
Nabo	2.353 "	14.—	16.50
Avena	14.105 "	6.50	7.60
Cebada	5.680 "	7.20	8.20
Cebadilla		—	—
Centeno	3.958 "	6.70	8.—
Alpiste	183 "	10.—	22.—
Semilla de alfalfa		—	—
Harina	4.387 "	—	—
Afrecho	—	—	—
Afrechillo	—	—	—
Rebacillo	—	—	—
Maní	—	—	—
Papas	6.091 "	0.50	0.90
Garbanzos	—	—	—
Porotos	—	—	—
Ray-gras	—	—	—
Girasol	—	—	—
Maíz de guinea	—	—	—
Paja "	—	—	—
Pasto-alfalfa	496 f. grandes	28.—	65.—
"	3.967 f. chicos	24.—	58.—

MERCADO CENTRAL DE FRUTOS

MOVIMIENTO DE LANAS

	1924	1923
Entrada	38.665	149.095
Salida	55.190	126.263
Entrada desde el 1o. de julio	37.793.539	45.870.713
Existencia total	3.070.553	3.790.777

COTIZACIONES DEL DIA

	Los 10 kilos De $	a	Estado de la plaza
Cruza gruesa, buena a superior	17.—	16.20	Floja
" " regular a inferior	15.—	—	"
" mediana, buena a superior	—	—	
" " regular a inferior	—	—	
" fina, buena a superior	—	—	
" " regular a inferior	—	—	
Mestiza fina (Rambouillet), buena a superior	—	—	
" " regular a inferior	—	—	

FOOTBALL - PEDESTRISMO
AUTOMOVILISMO-CICLISMO

DEPORTES

BOX - ESGRIMA
PELOTA - REMO

Se realizó ayer el campeonato de natación para novicios

Bajo el patrocinio de la Federación Argentina de Natación, se realizó ayer en la pileta del Club Atlético Obras Sanitarias de la Nación, el campeonato de natación para novicios, el que alcanzó gran éxito.

Las diferentes pruebas que comprendían el programa fueron presenciadas por una concurrencia numerosa, la que aplaudió con entusiasmo a los vencedores de la misma.

El resultado general de las pruebas disputadas, es el que damos a continuación:

Carrera de 100 metros, estilo libre. — Esta prueba fué ganada por Fernando Tiscorni, del Club de Gimnasia y Esgrima, en 1' 18" 3|5; segundo S. Osterman, de la Asociación Cristiana de Jóvenes, y tercero J. Viñas Urquiza.

Carrera de 400 metros, estilo libre. — Primero, Pedro Osterman, de la Asociación Cristiana de Jóvenes; segundo R. Tiscornia, del Club de Gimnasia y Esgrima, y tercero H. Bignard. El tiempo del ganador fué de 7' 12".

Carrera de 1500 metros, estilo libre. — En esta prueba el representante del Club Colón de Santa Fe, Santiago Coltelini, apenas iniciada la misma, se colocó resueltamente a la cabeza del pelotón, consiguiendo, mediante una poderosa y firme brasada, distanciarse del resto de los competidores, para adjudicarse el triunfo en forma holgada. La clasificación fué: primero Santiago Coltelini, del Club Colón de Santa Fe, en 28' 16" 1|5; segundo R. Comper Coles, del Club Atlético Belgrano, y tercero R. Raufet.

Carrera de 100 metros, estilo pecho. — Recién en los últimos treinta metros, se definió esta prueba que hasta entonces se había desarrollado en forma reñida, consiguiendo el aficionado Ricardo Compes Coles, del Club Atlético Belgrano, una pequeña ventaja, por la que se impuso, empleando 1' 46" 2|5.

Segundo se clasificó Alberto Martínez, y tercero S. Viñas Urquiza.

Carrera de 100 metros, estilo espalda. — Se adjudicó el triunfo el representante de la Asociación Cristiana de Jóvenes, Alfonso Tessier, en 1' 34"; segundo se clasificó L. F. Orione, del Club de Gimnasia y Esgrima, y tercero Q. Gutiérrez.

Saltos ornamentales. — Este concurso no se pudo realizar, debido a que de los tres competidores inscriptos solamente se presentó Eduardo Velazco, del Club Argentino de Natación, quien, además de los tres saltos reglamentarios, realizó en correcto estilo otros variados.

Carrera de postas de 400 metros (4 x 100). — Iniciada la carrera, L. Orione, del Club de Gimnasia y Esgrima, consiguió una pequeña ventaja sobre su adversario; pero, sucesivamente, los aficionados de la Asociación Cristiana fueron descontando esta ventaja, para adjudicarse luego el triunfo, por una diferencia aproximada de seis metros.

Los equipos estuvieron así constituídos:

Asociación Cristiana de Jóvenes: A. A. Salache, D. Cucullú, P. Osterman y A. Gilardone.

Club de Gimnasia y Esgrima: L. Orione, R. Carman, R. Membrives y F. Tiscornia.

El tiempo empleado por el equipo ganador fué de 5' 42".

Las Olimpiadas de París

Selección del equipo de tennis

En las canchas que el Buenos Aires Lawn Tennis Club, posee en la estación Golf, comenzaron a disputarse los partidos organizados por la Asociación Argentina de Lawn Tennis con objeto de seleccionar el equipo olímpico de tennis que tomará parte en los juegos olímpicos de París.

Una concurrencia muy numerosa siguió con interés el desarrollo de los partidos aplaudiendo a los vencedores de los mismos.

En el partido entre C. Dumas y H. Cataruzza, se adjudicó el triunfo este último por el score 4-6 7-5 6-3 3-6 y 7-5.

En el encuentro siguiente A. Hortal venció a E. Anderson por 6-4 4-6 6-4 y 6-3. R. Royd venció después a G. R. Williams por 6-4 8-1 y 6-3, y C. Dumas venció a A. Zumelzú por 6-3 6-2 y 6-1. E. Anderson fué vencido por R. Royd, por el score de 6-1 6-1 y 6-4.

Por último A. Hortal venció a G. R. Williams por el score de 6-2 8-6 y 6-1.

La posición actual de los jugadores que intervinieron en este concurso es la que damos a continuación:

	J.	G.	P.	Pts.
Royd	2	2	0	2
Hortal	2	2	0	2
Cattaruzza	1	1	0	1
Dumas	2	1	1	1
Zumelzu	1	0	1	0
Anderson	2	0	2	0
Williams	2	0	2	0
Obarrio	0	0	0	0
Robson	0	0	0	0

La J. corresponde a los partidos jugados; la G. a los ganados; la P. a los perdidos, y la Pts. a los puntos con que cuenta cada jugador.

Dr. Fernandez Castro
ANTEOJOS. OPERACIONES
Ojos Oculista del Hospital Oftalmológico Santa Lucía. — Jefe del servicio en el Hospital Fernandez.
DEFENSA 691 — Consultas: de 14 a 16

Se disputaron ayer dos carreras ciclistas

En el día de ayer se disputaron, organizadas por el Club Ciclista Federal, en el trayecto Plaza del Congreso-Morón-Liniers, dos carreras ciclistas, una reservada para corredores de tercera categoría y la otra para debutantes.

El resultado final de estas pruebas es el que damos a continuación:

Tercera categoría.—

1o. Oreste Isolio, del C. C. B. A., 30 minutos.

2o. Normando Isolio, del C. C. N., a una máquina.

3o. José Lopreto, del C. C. U., a media máquina.

50o., Leopoldo De Meyer, del C. C. N.

Categoría debutantes.—

1o. Pedro Gnese, libre, 33 minutos, 20 segundos.

2o., Pascual Amendólaro, a media máquina.

3o. Raúl Rodríguez, a media máquina.

4o. Benigno Otero, a media máquina.

5o. Pascual C. Meyes.

Federación Atlética Argentina

Resolución del Comité Ejecutivo

El comité ejecutivo de la Federación Atlética Argentina en sus últimas reuniones tomó las resoluciones siguientes:

Campeonato Sudamericano de Atletismo.—Se resuelve llevarlo a cabo en el field del Club Atlético Boca Juniors, debiendo la Federación realizar los arreglos pertinentes para la preparación del campo.

Se aprueban las gestiones de la presidencia ante la Municipalidad de la Capital, para la realización de los arreglos que se mencionan.

Los atletas que figuran en la lista de selección para el Campeonato Sudamericano deberán firmar la licencia, para iniciar el entrenamiento. Respondiendo a solicitudes de inclusión de atletas, en la lista de selección, el C. E. resuelve: "Todo atleta que no esté incluído en la lista de selección para el Campeonato Sudamericano, que fué publicada en el Boletín Oficial de esta Federación, podrá seguir entrenándose y se les tomará en cuenta las performances que realicen antes del Campeonato Sudamericano".

Los atletas sometidos a selección no podrán participar en las pruebas que se realicen después del 20 de marzo próximo.

Habiendo resuelto llevar a cabo en esta ciudad el Campeonato Sudamericano, se resuelve agradecer al Club de Gimnasia y Esgrima de Rosario el ofrecimiento de su field.

La Confederación Sudamericana comunica haber dado traslado a las afiliadas, la fecha y programa propuestos por esta Federación.

Confederación Argentina de Deportes — Respondiendo a una consulta respecto a los atletas que podrían participar en las Olimpiadas de París, se resuelve indicar a los atletas con mayores probabilidades.

Respecto a la forma en que se puede efectuar la selección se contesta que, realizándose en la actualidad la selección para los campeonatos sudamericanos, éstos podrían servir como bases para las olimpiadas mundiales.

Se designa delegados ante la Confederación Argentina de Deportes a los señores Marcelo Fitte y D. Acosta y se agradece al señor Alejo Bacqué los servicios prestados.

Dirección General de Plazas — Se le hace saber que la Federación autorizará a los atletas para participar en torneos no federados, siempre que invitaran las instituciones organizadoras y que en dichos torneos pudieran participar todos los clubs federados.

Club de Gimnasia y Esgrima (Bs. Aires) — Solicita afiliación, con la condición de que sus atletas puedan participar en los torneos que organiza la Municipalidad de la Capital, con elementos no federados.

Se rechaza el pedido, comunicando que la Federación Atlética Argentina no puede conceder afiliaciones con carácter condicional, como la que solicita.

Inscripciones en los torneos — Los clubs que organicen pruebas o torneos deberán presentar la nómina completa de los participantes, indicando el número de licencia de cada atleta, por lo menos con cuatro días de anticipación a la realización de la prueba o torneo.

Licencias — 1. No se tendrá en cuenta ninguna licencia que no sea acompañada del correspondiente importe; 2. No podrá competir en torneos ningún atleta que no tenga licencia por lo menos con quince días de anticipación a la fecha de la prueba; 3. No se aceptarán licencias que se presenten con raspaduras o enmiendas.

Fechas concedidas — 22 y 23 de marzo al Club de Gimnasia y Esgrima de Rosario; 5 y 6 de abril, al Club Atlético San Isidro; 4 y 5 de octubre, a la Asociación Cristiana de Jóvenes.

Licencias concedidas — 1, Julio Nienstedt, Y. M. C. A.; 2, Miguel Angel Enrico, íd; 3, Livingstone M. Mitchel, íd; 4, Juan Ganza, íd; 5, Emilio Schmidt, íd; 6, Roberto A. Bollo, íd; 7, Alfonso G. Caamaño, íd 8, Otto J. Diesch, íd 9, J. A. Turón, íd; 10, R. Pérez Bertiaux, íd; 11, Víctor A. Caamaño, íd; 12, Pablo Caamaño, íd; 13, Carlos A. Wendt, íd; 14, S. Horacio Baiesi, íd; 15, José Labo Melián, íd; 16, Alfredo R. Edgar, C. Atenas; 17, Alfredo Gómez, íd; 18, Hugo P. Edgrar, íd; 19 Otto Radivoj, íd; 20, Juan Aicardi, íd; 21, Gerardo Pérez, íd; 22, Alfredo Souiller, íd; 23, Armando Meier, íd; 24, Carlos M. Maldonado, íd; 25, Antonio Orlando, íd; 26, Serafín Dengra, C. F. C. O.; 27, Alberto L. Mollo, íd; 28, Alvaro Casalini, íd; Juan Carlos Muñoz, íd; 30, Jacq A. Rellihan, íd; 31, Ricardo Cordero, C. F. C. S.; 32, José Vago, íd; 33, Christian T. Barra, íd; 34, Enrique R. Socin, C. A. S. M.; 35, Camilo Rivas, íd; 39, Juan Kearney, íd; 36, Benigno Fiade, íd; 37, Alfredo Edwin, C. Atenas; 38, Rogelio Minonde, íd; 40, Armando Zonetti, C. S. B.; 41, Francisco Torregosa, íd; 42, Rodolfo S. Arroyo, F. C. O.; 43, Octavio F. Edeso, íd; 44, Alfonso Arcas, C. D. Am.; 45, Alfredo Luciano, íd; 46, Juan Carlos. Esperón, íd; 47, Miguel Angel Minaglia, C. D. Arg.; 48, Juan Santiago Carr, C. A. P.; 49, Félix A. Escobar, C. P. L. P.; 50, Luis Suárez íd; 51, Víctor A. Ballarati, íd; 52, R. Etcheverry Sarrat, íd; 53, Roberto Lowe, íd; 54, Bernardo Ciriza, íd; 55, Horacio Jorge Blake, íd; 56, Gregorio Rómulo, íd; 57, Reinaldo C. Tizio, íd; 58, Francisco Beluardo, íd; 59, Miguel A. Guezales, íd; 60, Luis Fernández Espadero, íd; 61, Luis F. Pereyra Baker, íd; 62, Alberto A. Barucco, íd; 63, Juan F. García Balado; 64, Carlos S. Bianchi, íd; 65, Carlos D. Campoamor, íd; 66, Eduardo W. J. Fichlee, íd; 67, Enrique E. Martínez, íd; 68, Manuel E. Hermida, íd; 69, Luis Aznar Rico, íd; 70, Pablo Carriquiriborde, íd; 71, Antonio Pingitore, íd; 72, Ismael Pereyra Ibarra, íd; 73, Rallone Pasquale, íd; 74, Iranza Itorgea Juan, C. D. N.; 75, Ricardo Héctor, íd; 76, Stabile Mario A., íd; 77, Ornezabala Federico, íd; 78, Allende Samuel A., 79, Fucina Luis, íd.

Club Atlético Vélez Sársfield

El domingo próximo se inaugurará el campo de deportes de este club, desarrollándose con tal motivo el siguiente programa:

A las 14 horas: Partido de football entre las "intermedias" de los clubs Vélez Sársfield y River Plate.

A las 15.30: exhibiciones de acrobacia motociclista, por el señor Antonio Gaudino.

A las 16: partido de football de primera división entre los clubs Vélez Sársfield y River Plate.

Colombófila

SOCIEDAD LA PALOMA MENSAJERA

El concurso de ayer

En cumplimiento del programa trazado por la Sociedad La Paloma Mensajera, realizóse en el día de ayer su anunciado concurso desde la estación Franklin a esta capital, sobre un recorrido de 115 kilómetros, quedando con esta prueba terminada la primera serie de concursos del presente año: 1, 2, 5 y 8 palomar de J. Saavedra, 3, 4, 6, 10 y 15 de J. Passi, 7 y 17 de V. Mendozzi, 9 y 16 de A. Noia, 11 y 13 de D. Ruiz, 12 de A. Poretti, 14 de J. M. Roces y 18 de M. A. Carri.

El salto con skis

Quizás una de las más impresionantes diversiones invernales, el salto de "skis" conserve un cierto misterio ante el público espectador.

Por este motivo no creemos superfluo el ofrecer hoy dos grabados a título explicativo. En el No. 1, se ve el trampolín puesto sobre una pequeña construcción de piedras; este trampolín no es elástico, evidentemente; constituye, sencillamente, bajo un ángulo, de elevación de algunos grados, el final de la pista de arranque.

El No. 2 representa el principio de la vertiente en la cual los competidores toman contacto con la nieve, al final de su vuelo.

El salto con "skis" no es vertical, en profundidad; se ejecuta, a la vez, en profundidad y en distancia. Cuando sus "skis" se colocan sobre la nieve, los saltarines se deslizan con una velocidad de 100 kilómetros por hora; necesitan un espacio de varios centenares de metros y un terreno plano para frenar su marcha y detenerse.

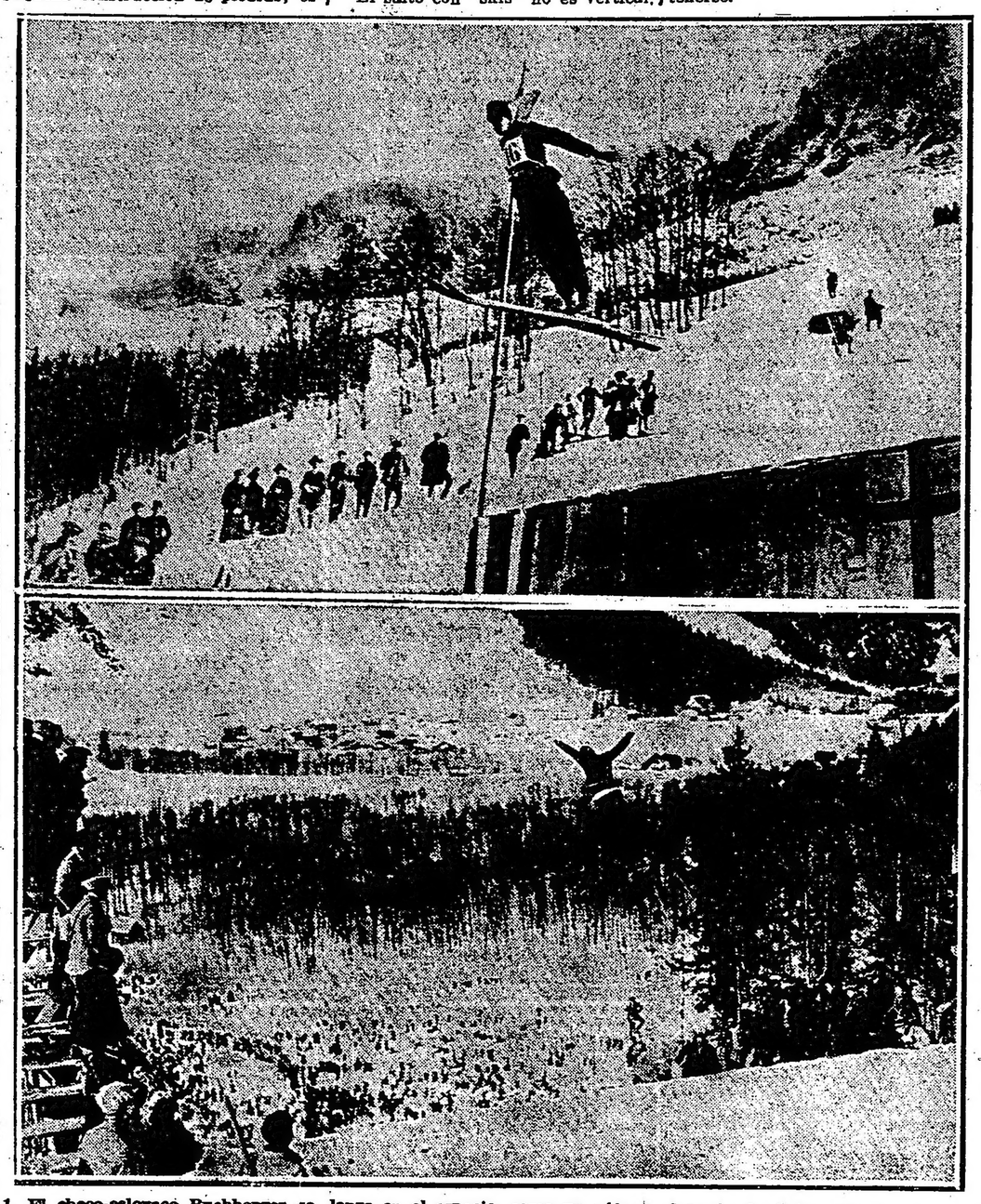

1. El checo-eslovaco Buchberger se lanza en el espacio, como un pájaro, después de haber dejado el trampolín de nieve. — 2. El noruego Landvik en el momento que empieza a descender hacia la cuesta nevosa de la vertiente.

Boxeo

BOXING CLUB FIRPO DE LA PLATA

Festival para el sábado próximo

Organizado por este club, se realizará el sábado próximo en el local calle 9 entre 55 y 56, un festival de boxeo el que promete alcanzar gran éxito.

El número principal del programa es el match que sostendrán los aficionados Sergio Arzuaga, del Boxing Club Firpo, campeón seleccionado platense y Víctor Podestá, campeón provincial, año 1923 y finalista del campeonato de la A. A. de Box.

Antes de este encuentro se realizarán varios matchs preliminares entre conocidos aficionados.

Los pugilistas alemanes podrán intervenir en peleas que se realicen en Francia.

La Federación de Boxeo Francesa, resolvió, en una de sus sesiones levantar la prohibición que pesaba sobre los pugilistas alemanes, quienes no podían realizar peleas en los rings franceses, a no ser que hubiesen sido contratados por empresarios franceses.

Por su parte, los pugilistas franceses, podrán también intervenir en peleas que se realicen en los rings de Alemania, ya sea con boxeadores alemanes o de los países neutrales.

Con dicha resolución la Federación de Boxeo Francesa, es la segunda institución deportiva de Francia que resolvió reanudar las relaciones con Alemania, habiendo sido la primera la Federación Ciclista de Francia.

Las carreras ciclistas de ayer en el Velódromo Argentino.

En la pista que la Sociedad Velódromo Argentino posee en las calles Las Heras y Lafinur, se disputaron ayer por la tarde varias carreras ciclistas, con el resultado siguiente:

Carrera de 10 kilómetros, para corredores de tercera categoría: 1er. "sprint": 1o. Espinosa, 2o. Saavedra, 3o. Bogliolo; 2o. "sprint": 1o. Saavedra, 2o. Espinosa, 3o. Sgorlan; 3er. "sprint": 1o. Saavedra, 2o. Sgorlan, 3o. Bogliolo; 4o. "sprint": 1o. Sgorlan, 2o. Espinosa, 3o. Bogliolo; 5o. "sprint": 1o. Espinosa, 2o. Saavedra, 3o. Bogliolo; la clasificación general fué la siguiente: 1o. Espinosa, 2o. Saavedra, 3o. Sgorlan, 4o. Bogliolo.

Carrera de 40 kilómetros, para corredores de primera y segunda categorías: 1er. "sprint": 1o. Ronzoni, 2o. Negro, 3o. Malia; 2o. "sprint": 1o. Ronzoni, 2o. Negro, 3o. Garriga; 3er. "sprint": 1o. Ronzoni, 2o. Negro, 3o. Garriga; 4o. "sprint": 1o. Ronzoni, 2o. Negro, 3o. Garriga. El final tuvo la siguiente clasificación general: 1o. Ronzoni, 2o. Negro, 3o. Garriga, 4o. Malta.

Encuentro "Stayer", 20 kilómetros, con adiestradores en motocicleta: 1o. Vicente Auterio, adiestrado por Alberto Maubert, en 22 minutos, 17 segundos 2|5; 2o. Adolfo Pompei, a 180 metros, adiestrado por E. Mandelli.

Por pinchadura de goma del equipo Polet-Ferraris, quedó anulada la carrera de "tandem" entre dicho equipo y el formado por Rossini-Negro.

Próximas carreras pedestres del Club Sportivo Los Andes.

El día 23 del corriente mes se disputarán organizadas por el Club Sportivo Los Andes, dos carreras pedestres sobre las distancias de 1.500 y 3.000 metros.

Estas dos pruebas se correrán sobre calles de esta capital y son reservadas para corredores perdedores, libres o federados.

Las inscripciones se reciben en el local de la calle Anchorena 729, hasta el día 22 del corriente mes.

Lawn tennis

FLORIDA TENNIS CLUB

Torneo a la Americana

Durante los días 5 y 6 del mes de abril, se disputarán en las canchas del Florida Tennis Club, organizada por la comisión directiva del mismo un torneo a la americana para dobles mixtos; semiabierto.

Las inscripciones se recibirán hasta el 30 del corriente en el local del club, en Florida, F. C. C. A., o a nombre de J. Heffer, Avenida de Mayo 1035, Buenos Aires.

OLIVOS LAWN TENNIS CLUB

Torneo de Otoño

En las canchas de Olivo Lawn Tennis se iniciará el día 29 del corriente mes el torneo de Otoño, organizado por este club, en las categorías de individual de damas, caballeros, veteranos y cadetes y dobles de damas, caballeros y mixtos.

Las inscripciones cuyo precio ha sido fijado en tres pesos por jugador, se recibirán hasta el día 24 en el local social y en Esmeralda 332, Cangallo 684, Sarmiento 541 y Maipú 340.

Hoy iniciará su entrenamiento Al Reich

Hoy a las 18 horas, en el local del National Sporting Club, Florida 146, iniciará su entrenamiento en público para su próximo match con el campeón sudamericano Luis A. Firpo, el boxeador estadounidense Al Reich.

Como ya hemos comunicado el match entre Firpo y Al Reich, se realizará el día 22 del corriente mes, en el estadio del Club Sportivo Barracas.

El pugilista Al Reich, en la exhibición en privado que realizó el viernes último demostró ser uno de los pesos pesados más completos, de los que ya nos han visitado, pues posee un juego lucido a base de justos directos de ambas manos que siempre coloca con facilidad. En cuanto a su defensa es muy buena, pues sabe esquivar y bloquea a su contrario muy bien.

El partido de ayer por la final de intermedia

Boca Juniors v. Palermo

En la cancha del Club Sportivo Barracas, se disputó ayer por la tarde ante una concurrencia muy numerosa el match final por el campeonato de la división de intermedia entre los equipos representativos de los clubs Boca Juniors y Palermo.

El match dada la igualdad de fuerzas de ambos cuadros resultó muy reñido e interesante notándose numerosas jugadas bonitas que fueron premiadas con aplausos por la concurrencia.

Durante la primera parte de juego ninguno de los dos bandos en lucha consiguió abrir el score a su favor.

En el segundo período el cuadro de Boca Juniors consiguió dos tantos a su favor marcados por Brichetto y Garasini respectivamente.

Los cuadros formaron de la siguiente manera:

Boca Juniors: A. Otero; B. Anglese y D. Costa; E. Cacopardo, A. Corvetto y J. Stábile; J. S. Pertini, A. Garasini, A. Taggino, E. Brichetto y R. Filiberti.

Palermo: J. Brunet; F. Carena y L. Livio; E. Losio; L. Palernali y J. Lorenzo; J. Brusa, E. Solari, E. Bonano, A. Bertieri y L. Solari.

El resultado fué el siguiente:

Boca Juniors	2
Palermo	0

Carrera ciclista de las XII horas

Se correrá el domingo próximo

La comisión directiva del Club Ciclista Federal ha dado fina sus gestiones para obtener el permiso municipal de la pista del Parque 3 de Febrero (el mismo lugar donde se disputó la misma prueba el año pasado), consiguiendo oficialmente dicha pista; por lo tanto, las XII horas se disputarán el domingo próximo en el lugar indicado.

El registro de inscripciones para esta importante prueba se cerrará mañana a las 22 horas en la secretaría, Bernardo de Yrigoyen 243.

Los premios a disputarse en esta importante carrera son los siguientes:

Al primer equipo: al corredor de primera categoría $ 200 y un distintivo de oro "Belluni", con la inscripción "XII Horas"; al coequipier, copa "Peugeot" y medalla de oro "Automóvil Club Argentino y distintivo de oro.

Al segundo equipo: al corredor de primera categoría, $ 140; al coequipier, copa "Tres V V V" y medalla de oro "Automóvil Club Argentino".

Al tercer equipo: al corredor de primera categoría, $ 100; al coequipier, un par de ruedas de tubos completas y medalla de vermeil.

Al cuarto equipo: al corredor de primera categoría, $ 70; al coequipier, un equipo completo de corredor (camiseta, gorra, malla y zapatos) y medalla de plata "Parga Hnos".

Al quinto equipo: al corredor de primera categoría, $ 50; al coequipier, un objeto de arte (se dará a conocer) y medalla de plata.

Al sexto equipo: al corredor de primera categoría, $ 30; el coequipier, dos tubos y medalla de plata.

Al séptimo equipo: al corredor de primera categoría $ 20; al coequipier, un objeto de arte (se dará a conocer) y medalla de plata.

Además habrá un premio especial, consistente en una medalla de oro, grande, "Premio Bigatti Hnos.", y también, a todo equipo que termine la prueba, se le dará dos medallas de plata.

Atletismo

CLUB ATLETICO VICTORIA

Carrera de 1000 metros

Organizada por este club se disputará el día 27 del corriente mes una carrera nocturna, sobre la distancia de 1000 metros, reservada para corredores perdedores.

En el local Victoria 3520 se reciben todos los días de las 20 a las 22 horas, las inscripciones para esta prueba.

Las carreras ciclistas del United Youn Men Club

Organizadas por el United Young Men Club, se disputaron en el día de ayer dos carreras ciclistas, una para corredores de tercera categoría en que tomaron parte los siguientes competidores: José Bicajugui, B. García, A. Fonseca, A. Cayoso, D. Miraglea, A. Bergamasco, B. Scarabotti, P. Botto, D. Agresta, A. Ferro, Armando Bergamasco, L. Botolasco, A. Pascuali, A. Quintana, J. Mansilla, A. Rovetta, J. Ochoa, B. Sánchez, Mandarano, A. Casalnuovo, T. Logobardi, A. Corti, I. Gándara y J. Borgiano; y otra para la categoría menores, en la que intervinieron: Martín Salaberry, Roberto C. Volz, Juan Bonet, Ricardo Guzzetti, Nicolás Zitarosa, Domingo Popiti, Walter A. Peadoby, Pedro B. Videla, Ventivogli, Roberto Yacopucci, Martín Mendilaharzu, Aurelio Fernández, José Dejega, C. D. Niello, R. Bogia, A. Faguetti, M. Méndez, J. Rauna, H. Guaroni, E. Massa, S. Tenaglia, C. Straus, A. Faguetti y Binelli, D. Pinelli, L. Ghersi y A. Fernández.

La señal de partida de la primera carrera se dió a las 7 horas, siendo resultado final de la misma el siguiente:

1o. B. Sánchez, en 1 hora 23".
2o. A. Ferro, a 1 rueda.
3o. A. Bergamasco.
4o. J. Borgiani.
5o. J. Mansilla.
6o. A. Rovetta.

A las 7.10 se dió la señal de salida a la carrera de menores, que tuvo el siguiente resultado:

1o. N. Zitarosa, en 1 hora 38".
2o. R. Yacopucci, a 30 centímetros.
3o. E. D. Niello.
4o. D. Popitti.
5o. D. Spinelli.
6o. A. Fernández.
7o. J. Ruana.

Federación Ciclista Argentina

EQUIPO CICLISTA EN LAS OLIMPIADAS

De acuerdo a los anuncios hechos anteriormente, el día jueves 13 del actual será clausurado el registro de inscripciones para ser tomado en cuenta en la selección de ciclistas que participarán en las Olimpiadas de París 1924; registro que se halla a la disposición de todos los ciclistas que se consideren en condiciones de pretender el honor de integrar el equipo argentino, tengan o no licencia de corredor de la Federación.

Es requisito indispensable ser ciudadano argentino, ya sea nativo o naturalizado y presentar la libreta de enrolamiento y las solicitudes deberán presentarse en la secretaría de la Federación Ciclista Argentina todos los días hábiles de 18 a 19 horas, hasta el día indicado. Hasta la fecha se hallan inscriptos: Julio Poblet, José N. Zampicchiatti y Antonio de Loma, de esta ciudad; Felipe Queirolo, de Godoy Cruz (Mendoza) y Victorio Valentini, de San Francisco (Córdoba).

Salvo inconvenientes de último momento, la primera prueba de selección tendrá lugar el día domingo 13 de abril en el recorrido Gerli-La Plata (plaza Italia y regreso a Gerli, 96 kilómetros, en forma individual y por tiempo, por intervalo de cinco minutos por cada participante. La única ayuda permitida será el cambio de máquina o piezas de la misma, quedando excluído cualquier clase de ayuda a la persona del corredor, el entrenador y los acompañantes. Cada corredor será seguido por un delegado de la Federación en carácter de fiscalizador.

Los solicitantes residentes en localidades del interior, deberán acompañar una reseña de sus antecedentes de corredor.

Nuevas autoridades de la Federación de Football Río Cuarto

Las nuevas autoridades de la Federación de Football Río Cuarto, para el período 1924-1925, han quedado así constituídas:

Presidente, Alberto F. Pacheco; vice presidente, Pedro M. Racagni; secretario, Pedro V. Ruiz; tesorero, Héctor Toniolo; vocales titulares, Emilio Jautz, Pedro Codromaz, Manuel A. Sayago, Nicolás Sachetti, Guillermo Andreu; vocales suplentes: Antonio S. Rodríguez, Santiago Aulidi, Félix Lucero, Nicasio S. Becerra, Ramón Yedro.

Compañías Francesas de Navegación

DESIRADE	12 Marzo	Vigo-El Havre
PLATA	14 Marzo	Marsella-Genova
VALDIVIA	20 Marzo	Marsella-Genova

Reconquista 433 — Buenos Aires

CHINATO GARDA es el mejor

PEBECO PASTA DENTIFRICA

GINEBRA BOLS — TRIUNFA DESDE EL AÑO 1575

Cinzano VERMOUTH

HORTA Y CIA — FABRICA DE MEDALLAS GRABADOS, ORFEBRERIA Y FUNDICION ARTISTICA. — BME MITRE 766-B. AIRES — PIDAN NUESTROS CATALOGOS